盛京時報
晚刊
七月二十日發行

國境線異常緊張

蘇機再三越境偵察

我軍佈陣水洩不漏

【〇〇二十日電】與蘇聯軍互相對峙之我滿蘇南部國境警備當局、因圖們江沿岸滿鮮各地、均在蘇聯空軍最近距離空襲圈內、敷設水泄不通之警戒陣、戒備自海參崴等遠東蘇聯空軍各根據地之夜間空襲、十八日夜、在事件現地及圖們江沿、有夜間偵察滿鮮領之蘇聯機、自波塞特灣方面飛來、該機似是蘇聯水上機、又琿春東方國境東興鎮方面、蘇聯軍用機、亦曾數四飛來、有偵察滿領之事實、南部蘇聯國境警備軍、似全無變動、一方、十八日下午、接受日本防衛當局斷然決意軍書之煙秋警備隊、十九日晨來、極度緊張、配置加蘭欽國境監視哨及南部國境線之蘇聯國境部隊、異常緊張、部隊間之往來、日多一日、而事件現地張鼓峯之蘇聯軍兵力、又見增加、急於從事構築陣地作業、在山腹東南側、更開始構築掩兵壕、極力死守張鼓峯陣地、續出排戰的態度、日方極度憤激、

對赤軍不法行爲 向蘇聯徹底嚴抗

【新京專電】赤軍不法行爲不止一再、尤其在烏蘇里江上之不法事件、自烏蘇里江解氷以還、屢次發生、僅就最近以觀、六月廿三日、黑龍江佛山附近、有對航業聯合局慰安船泰康號不法射擊事件、七月十八日、虎林附近、有岩出伍長重傷事件、六月廿八九兩日、虎林縣附近、有出漁中滿人漁夫不法架走事件、加以其他事件、共達二十餘件、據觀蘇聯赤軍此擧、不外爲牽制日軍對付中國事變策劃、乃至對國境方面探試日方軍備行爲耳、他方、抑亦冀將本國甚囂塵上之肅正混亂、由對外緊張、以行掩飾、所謂一箭双鵰、直是一箭三鵰四鵰、手段倍極惡辣、滿日軍當局對此、刻下堅持不動休勢、嚴重監視事態歸趨、而烏蘇里黑龍兩江上經營漁業之漁夫、常爲探査滿洲國內情形之蘇聯兵、不法架去、於生計事業上、殊爲有關生死問題、豈僅予人以非常威脅、實侵害日本正當航行權也、是以外務當局、對於蘇聯不法行爲、嚴重抗議、

【虎林專電】關於蘇聯兵不法射擊虎林憲兵隊岩出伍長一行事件、日外務當局重大關心、當即與滿洲當局及陸軍當局聯絡、向重光大使訓令、對於蘇聯側之屢次不法行爲、向蘇政府抗議、

英帝駕臨巴黎

在歡迎晚餐會上 盛倡英法提攜

【巴黎十九日電】十九日下午四時五十分、英國皇帝皇后兩陛下、在魯布蘭大總統以下政府要人出迎中抵巴黎、即入御宿舍凱德賽之貴賓旅館、是夜、臨魯布蘭大總統在棐里賽宮主辦之公式歡迎大晚餐會席上、魯布蘭大總統及喬治第六、均盛倡英法提携之演說、

英國兩陛下 御訪問法國

【倫敦十九日電】英國皇帝皇后兩陛下、於哈里法克斯外長以下隨員扈從之下、十九日上午、自多維乘英强特列斯號快艇、在驅逐艦隊御警衛中出港、就公式訪問法國之途、開兩陛下御勾留巴黎、前後當有四日之久

【布羅涅十九日電】英國皇帝皇后兩陛下、御乘『英强特列斯』號、於十九日下午、駕抵布羅涅軍港、兩陛下盛承法國外長彭乖氏以下法國政府代表等歡迎、沿途市民、熱烈奉迎、下午零時、搭乘特別列車、自布羅涅首途赴巴黎、

日皇太后陛下 賜歌會御題

御詠兒玉大將以慰靈

【東京十九日電】明治功臣故兒玉源太郎大將、逝世已卅三年、廿四日於非常時局下迎命日、皇太后陛下於月次七月御歌會、以『兒玉源太郎』爲題、由各宮妃殿下及近侍御歌所諸員詠進、陛下亦自詠御歌、以慰卅三周忌有名將軍之靈、擧國一致之非常時局下、御意在喚起紀念明治大帝之御宏業及故大將偉勳、近侍全員、莫不感激恐懼、

日政府再度向重光訓令

【東京十九日電】宇垣外相、今日下午五相會議散會後、即詳細聽取板垣陸相報告關於張鼓峰事件之現地情況、基此報告、當向駐莫斯科重光大使發出訓令、衆信重光大使、接得訓令後、立即訪問李特維諾夫外務人民委員、嚴重抗議、並要求復歸事件發生前之狀態、

蘇聯在莫斯科開緊急軍事會議

【華沙十九日電】據DMB通信社華沙支局十九日所載蘇方可靠消息云、中部烏蘇航空隊司令官拉澤洛夫將軍、十八日率麾下飛行機二百五十架、急遽赴伯力、並據該消息云、遠東西伯利亞、刻下正移動大部隊赤軍、各地增援部隊開到結果、遠東紅、今遂擁有七十萬之大兵力、一方、莫斯科關于張鼓峰事件、亦在斯達林指命下、在格列穆林宮、召開緊急會議、該會議除加倫元帥外、蘇聯軍全體要人、似均出席、

現地蘇聯兵力 增加至二百餘

【慶興南部〇〇十九日電】十八日、我防衛當局者、經朝鮮人使者、對蘇聯側煙秋警備隊手交要求書、要求蘇方即日撤退張鼓峯陣地、並中止軍事設施工程、惟蘇聯側依然無何等反省、續行在事件現地、構築陣地、十九日利用月明、向張鼓峯配置砲兵部隊、及若干步兵部隊、蘇聯兵力增加二百餘、如斯、蘇聯側堅持挑戰的態度、我方以爲蘇聯側毫無任何誠意、除出斷然手段外並有其他方法、現地防衛當局、極度激昂、並蘇聯現地、因與後方無連絡、不請我方斷然決意之反映、據現地觀測、今明日中、開始相當活潑的活動、

閣僚參議懇談會 懇談張鼓峰

【東京十九日電】十九日定例閣僚參議懇談會、由正午起在首相官邸擧行、除松岡鄉兩參議外、當有其他各參議及政府近衛首相與以下各閣僚出席、經宇垣外相關于張鼓峰之蘇聯兵不法越境事件及對華諸問題有所報告、並遂行交換種種意見、於二時許散會、

日軍踴躍前進〇〇方面

【石家莊十九日電】山西之黨軍於日軍猛攻前、宛如秋風捲葉、望塵潰逃、已無復集團存在、敵擬挽回山西敗績、似以山西方面向〇〇方面進軍、一方、日軍於十九日冒傾盆大雨、跋涉泥深沒膝之惡路、急追敵軍、踴躍向〇〇方面續進中、

山西殘敵掃蕩戰

冒山西天險、日軍人馬、向掃蕩山西殘敵邁進、進山西曲沃附近之日軍部隊雄姿

在開封設立 黃河災害委會

【北京十九日電】臨時政府擬開始徹氐對潰堤浸水災區、救濟難民、修理決潰處所、爰會訓令行政部、賑濟部、建役總處等派專門委員赴現地、與河南省公署協力、詳細調査災情、此次乃公布河南黃河水災更新委員會定款、設立河南黃河災害更新委員會於開封、由行政委員會分救護組、收容奉組工程三組、樹立、
一、難民之救護、疾病之診療糧食之分配、
一、難民之收容、
一、決潰堤防之恢復修理及其他防水工事、
一、指導難民之復興建設工作等處理黃河罹災之根本策、並實施之、

在九江黨軍佔據 英僑所有建造物

英駐華嘉使向國府嚴抗

【上海十九日電】國府軍爲一守備九江、兇暴殘虐、無所不用其極、曩既破毀沿江之外人華人所有建築、最近又佔據屬於英人權益之建造物及其他、構造防備地陣、事極明瞭、因而刻在之英國大使嘉氏、日昨對國民政府提出嚴重抗議、要求黨軍退出英人所有建造物、蓋國府側此種不法行爲、行之久矣、從來屢遭不測殃害外人權益之原因、致英國側亦憤慨該事實似强硬要求國府反省、

在華英利權案 逐日解決

【東京十九日電】關於英國在華利權問題、由於宇垣外相、堀內次官、與克列基英大使之會談、有即應現地情勢、從速漸次解決之勢、上週末、英人歸還南京問題成功以來、今後更續會談、以逐次解決各種懸案、廿一日宇垣外相再與克列基大使會見、對於新手段、有作重要懇談之模樣、在華之日英關係、可益加明朗、前途頗可期待、

美國飛行家 單身訪問愛蘭

【達布林十八日電】洛杉磯飛行家達克拉斯、哥里干君、現年三十一歲、擬由大空訪問祖國愛蘭十七日早晨、約紐約郊外福羅德貝爾德飛行場、單獨駕駛舊型愛機、橫斷大西洋十八日午後二時半、飛至達布林郊外波爾德弗爾飛行場、所需時間、約二十八小時四十分

世界更生會議 決定中止開幕

【東京十九日電】日本更生協會、十九日午後開理事會總會、協議結果、遵守政府時局方針、一九四〇年將在大阪開幕之第四次世界更知會議、決定自動的中止開幕、擬俟事變解決、再行招致、向關係方面通達、並在該席上決定今秋十月許擧行國內更生運動大會、

"不帶通行証者 禁止入法租界"

駐漢口法領事發表

【上海十九日電】據漢口電、漢口市民、戰戰兢兢、苦惱連日來日本空軍之猛襲、每當日機軋軋飛至漢口時、多數市民、均如潮湧雪崩、逃向安全地帶之法租界、情勢極爲混亂、法國駐在漢口領事布倫德氏、今日經華報發表、凡發生空襲警報時、未有通行証之市民、嚴予禁止入法租界内一步、對國府側殊予以一大衝動、而法國領事館當局、並附言聲明、將來必要時、將閉鎖法租界入口之鐵門云云、

晚刊一大張半

若欲克服遠東和平 對日表示友好態度

英海軍重鎮德大將之痛快論說

【東京廿日電】會歷市任海軍省情報部長、地中海第三巡洋艦隊司令官、海軍大學校長、一九三六年退休現役之英海軍重鎮巴利德穆巴爾大將、在福特那特里誌四月號發表『由作戰上觀察太平洋之現實』論文、該論文徹底的批評英國外交政策、關於在東亞之日本地位、吐露異常公正的意見、頗堪注目、大要如次、

廢棄日英同盟當時、日本雖解英國態度、甚礙感情、然爾來日英兩國關係、遂而不能回復昨日的親善最近英國海軍爲極東作戰根據地而建設之新嘉坡、距日本三千哩、故若英艦隊受日本海軍採取攻勢時、遠距根據地二千哩、距本國一萬二千哩之中國海上戰鬪、若進出日本近海戰鬪時、英國有比日本艦隊保有五成優勢之必要、然英海軍將全艦隊派遣極東、絕對不能如美國加擔者、事實上完全不能期待、美國一般感情、對如斯行動、全然反對、現今提言放棄中國時、則多數依賴聯盟主義者、必感不快、然向中國正直告訴、中國如現在不得齎來何等成果、除保持空虛的希望外、由他面不能期待何等援助、爲中國更有利益、從來外交的煽動、不能遏信、威嚇恫喝、亦毫無効果、要之、余爲對極東寄與克服和平、相信對日本更出於友好的態度以外、毫無方法云云、

◇ ◇ ◇

哄!!哄!!蘇聯兵 射擊日本憲兵

【新京專電】最近亘烏蘇里江全面、頻起蘇聯兵架走滿人漁夫事件、鑑此情形、虎林憲兵隊今出代治郎伍長、偕同該地滿洲國警察官四名、爲檢查實情、十八日午前由虎林出發、在烏蘇里江溯航中、午后一時許、在克拉夫斯納(虎林東北方上游)蘇聯陣地忽遭不法狙擊、今出伍長在左大腿部受盲貫鎗創、一行當即臨時治療今出伍長傷痕、急返虎林、蘇聯兵雖航行我國領域內、仍敢如此不法射擊、我外務當局、鑑此事實、十九日向駐哈蘇聯總領事提出嚴重抗議、一方日本外務省當局、關於此事、似對蘇聯政府提出嚴重抗議、

在山西殘敵 又復用毒瓦斯

【北京十九日電】曩在山西南部掃滅殘敵之戰鬪、被日軍轟破蟠据於曲沃間喜垣曲方面之敵軍、於十六七日在夏縣附近戰鬪時、竟忽視國際法、使用惡性毒瓦斯、此誠人道上、戰術上之莫大暴虐行爲、敵軍雖用爆發撒布管撒佈惡性毒瓦斯、擬阻止日軍前進、然日軍有充分防備、而不爲其所算、係此種猛毒瓦斯及其他兵器、由蘇聯運入者、並曾受外人之使用指導、果無防備、可發揮使人目盲之强烈暴虐性、現在日軍正繼續調查中

補充參議決定 松平大谷兩氏

【東京十九日電】關於內閣參議之補充、政府前曾進行人選、推擧陸軍大將松井石根及前拓務大臣大谷尊由兩氏、近衛首相於十九日午後五時五分謁宮參內、仰求裁可、結果明日發令、

謹告 奉天石油卸賣人組合

敬啓者時因鑛材價格騰貴茲依滿洲國專賣總局指令由康德五年七月廿日起對石油類之販賣價格略爲改正謹此奉知
一 汽油類(桶裝)每桶增價三角
〃 純油照常
一 煤油、輕油、重油、ベンゾール(桶裝)每桶增價二角
〃 純油照常
康德五年七月十九日
以上

緊要聲明

德峻山現年七十五歲住奉天大西關桂牛彔胡同門牌四號生有二子長子何成奎次子榮奎相繼逝世而長子一無所出次子榮奎生有四子長子爾剛現年二十一歲其餘三子年幼功讀乃將長孫爾剛過承其已故長子成奎名下爲子現於木村洋行任職不意日前竟拐欵潛逃登報聲明無論在外作何種非法之事或與親友及任何國人挪借錢欵或訂立契約等事一律無效否則家中概不負責特此聲明
德峻山謹啓

聲明撥單作廢

啓者敝人於出放西夾荒時買有劉寶成領名戶地讓字井十四號東牛方張吉各加卜讓字九號東牛方張老疙瘩皇字三十六號東牛方謝包老達鹹字廿一號西牛方敖那孫勿力巴讓字四號一方白順皇字三十六號西牛方又闕二等必力各房基道字十九號廿五號地一埫五畝六分六厘孟白背合西各道字廿六號地二埫胡合聞海道字三十二號三十三號地一埫包得力各道字廿三號地二埫土德皇字廿號廿六號地一埫以上計撥單十一張因事變時盡數丟失無論落於誰手概作無效
年慶豐啓

請快購用新式燒酒錫鍋

啓者敝號等近已購用雙城縣德記工廠創造之新式錫鍋確知該鍋裝設容易使用簡便省時間節燃料增酒量加酒漿各種特色誠爲製酒之利器也不敢自私其利用特介紹務希同業早日購用以廣利源是荷
海北鎮 天興泉 新立屯 德順源
黑山縣 德福泉 義縣 福泉瑞

牡丹江公順興 鳴謝太古保險行賠款迅速

敬啓者於六月十日因居鄰失慎致將鄙號貨物焚燬無餘幸於事前在太古保險行牡丹江雙和泰經理處投保五仟圓當蒙該行派員蒞場驗視屬實不出旬日如數賠償毫無遲疑等情足徵該行信用昭著雙和泰經理處辦事敏捷鄙領欵之餘感激莫名用特登報鳴謝並爲顧保險者介紹
康德五年六月十八日

聘任常年法律顧問聲明

啓者敝今聘任大律師本多喬行爲常年法律顧問嗣後關於敝所有財產權利名譽信用該律師依法負保障之全責特此聲明
住所通遼縣南大街滙泉長院內 程惠臣 程繼文 仝啓

被聘任爲常年法律顧問聲明

啓者本律師茲受程惠臣程繼文等聘爲常年法律顧問嗣後如有侵害其財產權利名譽信用及其他一切法益者本律師負依法訴追之責特此聲明
事務所 奉天市五緯路七號 通遼南大街德隆號內 電話一五七七 一三四番
律師 本多喬行謹啓

徵求出租家屋

今擬於皇姑區皇姑屯所在租用住宅房屋一處有欲出租者請向下開處所接洽爲荷
浪速通四六(大倉ビル內)
滿洲車輛株式會社

緊要聲明圖章丟失作廢

啓者本號於七月七日因店員上街辦事携代本號扁形蛋圓戳記一枚失慎遺失路途此後無論落於何人之手關於使用本號圖章概作無效除呈警察署存案外特此登報聲明作廢
遼源 德泰福謹啓

失照聲明

梨樹縣誠心村于德泉領名土地坐落小泉眼屯計中則地四三畝四八東北至于文彬西至韓永廷南至于泳承領梨字第四六一二二號省照不愼遺失除呈請補發外特此登報聲明該照無論落於日滿人等手內概作無效
于德泉謹啓

皇帝陛下御授與訪歐使節特派狀
韓團長在勤民樓晉謁

【新京專電】旬日中即將就訪問防共盟邦德意之途之滿洲國訪歐使節團長韓雲階同廿日午前十時卅分、蒙皇帝陛下在勤民殿賜謁、於張總理熙宮內府大臣侍立之下、授予訪歐使節特派狀、皇帝陛下賜優渥御言、韓使節團長一同感激光榮不置、同時卅五分、退出帝宮、

德國影片輸滿
滿德貿易協定擴大

【新京專電】事變下匯兌管理强化、影迷眼中失未接觸之外國電影、因滿德貿易協定改訂協議進展、其輸入滿洲國、似可實現、所謂外國電影、亦即德國製作之電影也、滿洲國政府、目下與克諾爾德國通商代表間、協議貿易協定、改訂擴大中、而克諾爾代表、傳稱德方意見、不僅輸入以軍需資材爲主、亦希購買德國一般商品、政府亦以容納此方希望、爲交換條件、眞實考慮輸入優秀德國文化電影問題、德國輸入電影、除提高我國內文化水準、一方以低廉權利金、可再輸出於日本、內地西洋影迷、將爲之欣喜不置、對於近頃憂鬱之西洋影迷等、無異久旱慈雨也云、

訪歐使節團全體攝影

訪歐使節團全團員、於十九日上午十時半、在韓團長率引之下、訪問軍司令部、對植田軍司令官、正式致訪歐寒暄辭、軍司令官亦致激勵辭、希望全員果盡使命云云、(寫眞集合之訪歐使節一行、在關東軍司令部前攝影)

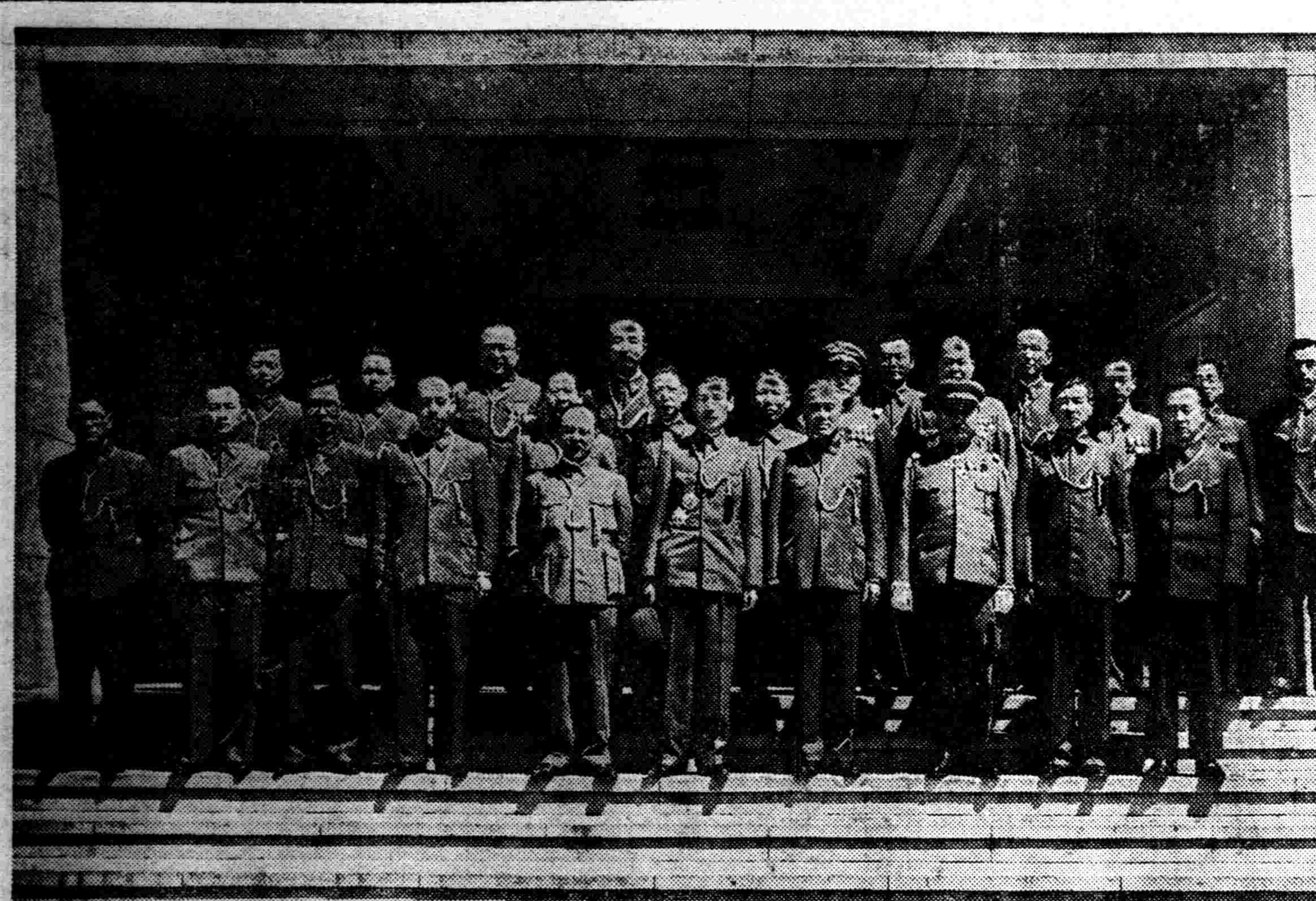

中央陸軍訓練處 卒業式已舉行

中央陸軍訓練處、第三回甲種及第三期乙種學生卒業式、廿日午前九時四十分、在該訓練處講堂、於治安部大臣代理王參謀司長、最高顧問平林少將、金市長及他來賓多數出席、甲、乙兩種學生百五十餘名參列下、盛大舉行、甲種學生步兵上尉康榮春(第一軍管區)、乙種學生憲兵少尉傅繼說(新京)兩氏、蒙授與治安部大臣賞之光榮、

電話抽籤結果

【錦州】錦州電報電話局於本月十五日午前九時、在錦州劇場、舉行康德五年度至急開通電話抽籤、參加有警官、新聞記者、商工公會、郵政管理局之各係員、滋會開籤、共報名加入總數、三百四十九名、內中有李興華等九十八名當選、待電話番號決定後、即可裝設云、

新舊憲兵隊長 舉行招待宴

榮轉某地之加藤奉天憲兵隊長、與新任近藤憲兵隊長、於二十日午後七時、假大和旅館舉行招待宴會、出席者爲葆省長、王司令官、金市長、竹內省次長等、賓主一堂、觥籌交錯、頗呈盛況云、

又姜奉天警察廳長、爲歡送加藤前奉天憲兵隊長、於二十日上午十一時半、在瀋陽飯店開送別宴、由久下沼副廳長及高田翻譯出陪云、

全滿食堂營業所 支配人會議

鐵道總局、廿五六兩日、於大連食堂營業所、開全滿食堂營業所支配人會議、對於

一、關於防備長期抗戰之食堂車營業方針事項、

二、資源統制與食堂車營業對策、

三、關於非常時局下食堂車貢獻事項、

有所種種協議、

協和會奉天省聯 十九日午後會議情形

協和會奉天省聯十九日午後、將實業、警務、土木、郵政管理局關係議案廿四件審議之結果、已決定左記六件向全聯提出、

一、設立保稅倉庫之件、

一、關于滿鐵消費組合之件、

一、關于齒科醫師法之制定促進、並齒科醫學校設立之件、

一、要望依國道、警備道路建設之收用土地代金之支付、並對於該土地之免稅之件、

一、要望於鐵道國道並警備道路兩側之高幹植物栽培停止令之撤廢、並緩和之件、

一、關于產婆、看護婦養成並資格之件、

法院旁聽錄
承認行竊否認傷人
待傳被害者到堂證明

胡文華瀋陽縣人、年二十三歲、住大西邊門外拉人力車爲生、因勞力艱難、乃行竊盜、本年二月二十七日、在日站定町日本某商店、竊得鐵板七片、鐵條七根、變價花用、二月二十八日又在定町某日商雜貨舖內行竊、正擬携贓外出、被事主柳川結子撞遇、該犯手持木柄菜刀、砍傷柳川結子頭部三處、携贓逃逸、嗣被大和署捕獲、送交奉天地方檢察廳偵查、以準强盜罪起訴同級法院、經審判官鈴木知治郎(日人)開庭審理、茲將筆錄記下

問、胡文華多大歲數、
答、二十三歲
問、那縣人氏、
答、瀋陽縣人、
問、住什麼地方、
答、住大西邊門外、
問、你是作什麼的呀、
答、拉洋車、
問、你家都有什麼人、
答、有父母、
問、有什麼產業、
答、靡有產業、
問、因你犯强盜傷人罪、經奉天地方檢察官起訴本院、你接着起訴書靡呀、
答、接着啦、
問、今年二月二十七日午前七時你在日本站定町日人商店內、竊得鐵板七片鐵條七根有這事嗎、
答、有啊、
問、二月二十八日午前十時你又在定町日人雜貨舖內竊出衣物、正擬逃走、被事主柳川結子遇見、你拿菜刀將她砍傷頭部三處、有這事嗎、
答、我靡砍過人哪、
問、說實話、
答、請傳被害人(柳川結子日婦)問問、是我不是我呀、
論、說謊話不能卸責的、
答、那是趙君有陳寶豐與我有仇、他們倆人誣賴我的呀、
問、有什麼仇呢、
答、因趙君有犯過竊盜案、我幫着大和署抓過他、所以這次他又誣陷、我告訴把我抓住的、也靡翻出刀來、嗣後不知在什麼地方找個刀、叫我認、又說我衣服上有血、那血是我與趙君有打架染的血呀、
問、在警察署說明白啦、
答、是、
問、在警署承認、在法院怎不承認、是什麼意思呢、
答、不說不行嗎、
論、不用胡說啦、
答、二十來人灌我涼水、我身上還有傷呢、
問、警察廳也灌你啦嗎、
答、靡灌、張譯叫我認的他說不認亥灌涼水、不敢不認哪、
問、因什麼在檢察廳也承認啦呢、
答、亥怕灌娜、
問、這刀是你的不呢(以木柄菜刀舉視、
答、不是我的呀、
問、這根鐵棍是你的不、(以長約一尺許圓約一寸許尖頭鐵棍一根舉視)
答、是我的呀、
問、這是爲偷的時候開門的呀、
答、不是、
審判官宣諭本案候傳被害人柳川結子到案再奪、畫押下去吧、(閉庭)

違反鴉片禁斷令私售吸者
警廳大量檢舉

奉天警察廳、本諸中央政府、云指令、於十九日午後十一時、令管下各警察署對禁絕痲藥陽奉陰違之不正業者與吸食鴉片者、一致斷行檢舉檢舉違反件數計八十八、人數計九十六名、

染衣匠行騙

大東區警察署疊道派出所管界、連仲三胡同、門牌三號住戶董玉泉、娶妻張氏、年二十四歲、本月一日午后三時、忽聞染衣裳匠呼喊之聲、遂出外商議染白竹布衫一件、價洋兩角、四日送回該匠並與張氏一個竹記號、而携衣走去、不料二十餘日竟未送來、張氏情知被騙、及至十九日午后二時許、張氏赴親戚家串門、行抵南市場南三經路時、冤家路窄、竟與該人相逢、當時張氏問衣裳染出未有、該人言語支塞、張氏乃報警所、將該人緝捕、據供王喜林、住德勝花園胡同十六號、行騙不諱現警方正審問云、

市署聯合警察廳 通告癮者迅速登錄

奉天市公署、以鴉片痲藥癮者登錄受理期限、業經限定本月三十一日截止、爲使市內癮者、迅速於此期間申請登錄起見、特連合奉天警察廳、共同發出通告、使市民人等、知所注意、通告原文如下、

一、鴉片痲藥癮者、登錄受理期限、至本年七月三十一日(陰歷七月五日)截止、過此期間、再不能登錄申請、因此癮者須速速登錄申請爲要、

一、鴉片痲藥癮者未登錄而吸食鴉片痲藥與注射者、(即打針)依法令之規定、處以三年以下之徒刑或三千圓以下之罰金、

一、錄登受理之處所、各警察署、市營各管煙所、

稅捐分局調查印花

【五棵樹】茲查本鎭稅捐分局、前奉令調查商民印花進行、新稅法改定、該分局長王國忱奉命遵照辦理、開始分班挨商民戶、認眞調查矣云、

縣接收民衆教育館

【安達城】本城設有民衆教育館、歷經有年、前於七月一日、由縣派人接收、歸併縣署一處、所有文件器具完全收攏到縣、安城一般民衆、雀躍以待另設教學場所、有子女者、可以臨時學問字、受業一切云、

天氣豫報

陰有時下小雨　南風

昨日(二十日)溫度　最高＝卅一度四　最低＝廿三度六

慘殺案 傷二人死一人
兇犯當場被捕

【牡丹江】舊市街永春里四等窰娼全福堂、執事人解學卿、搭住妓女紹金紅、因嫖容藉故尋隙、演成慘殺事件、爲狀極慘、夥友竇德青被殺身死、女掌班、解尹氏腹被刀刺、傷著腸子、性命危篤、尚有負輕傷者二名、殺人兇犯當場被警逮捕、茲將其經過大概情形、探誌於左、

殺人兇犯趙啓德、年三十餘、前曾充關東軍經理部倉庫工人、有云現充日本火鋸工廠大司釜、在二三年前他結識前記之妓女紹金紅、不時的去尋歡、久而迷戀、由密切之場合、曾數度的要求金紅跟從良過日子、不惟該妓終久未示誠意、尤爲鴇母所不滿、由是情義冷淡、屢遭逐客之令、趙某由愛生怨、不知回頭、且懷恨在心、別開生面、三番二次的到金紅那裡去尋釁、頭次聲稱要給全福堂放火未遂、本年二月又持刀前往金紅處威嚇、逼著跟他從良、事被警察官趕到、將趙某代至分所、因其預謀殺人、被警官痛戒一番、羈押多日、開釋未久、趙某仍迷夢不醒、反益痛恨鴇母、金紅之無良、於月十二日下午五時共其友人張某來到全福堂、手執牛耳尖刀、氣勢洶洶、令人一見生畏、金紅見事不妙、撤身跑出、趙某持刀尾追、該堂夥友竇某當即向前抱攔、被兇犯回手對準心腹猛刺一刀、竇某當即倒地氣絕身亡、該堂女掌班的解尹氏待要趨前分說時、又被趙某一刀刺入腹部、傷勢頗重、性命危篤、是時永春里一代空氣緊張、隣右吵嚷、殺了人啦、莫不驚惶失措、適有警廳勤務中之孫警士出勤至此、奮不顧身、將殺人犯捉獲、除將受傷者送往醫院分別治療外、並將殺人凶犯趙某解往警廳司法科、現正審訊搜查中、詳情容訪再誌、

張司法大臣夫人在私邸 開夫人懇談會

張司法部大臣夫人、十九日下午七時、於私邸邀請及川司法部次長夫人、小木參事官夫人、朱參事官夫人以下司法部各科長夫人約二十餘名、除介紹滿人家庭外、且藉開暑期之滿人夫人懇親會、

寫眞 (寫眞爲張司法部大臣邸之夫人懇親會場、立者係張司法大臣夫人致辭、)

甘粕總務部長來延

【延吉】協和會中央本部甘粕總務部長頃爲出席間島省聯合協議會、于十五日午前九時列車來延參加云、

富田興銀總裁抵延

【延吉】滿洲興業銀行總裁富田氏爲出席協和會間島省聯合協議會、乘十五日午後五時列車抵延云、

金劇團登台第五日 "牧虎關"唱作俱佳
各地放送機前人皆圍聽

松竹社劇團、自滋瀋開演以來、每日上座成績之佳、實已突破建國以來數載之紀錄、園中觀衆、固無論矣、即市內各地設置之收音機、亦爲一般戲迷所包圍、既經濟而且涼爽、於露演之第五日(廿日)開場後、爲金劇團張如庭王芝浴之黃金台、李多奎張玉輝之哭靈、李爲現代著名之老旦、唱作俱佳、無懈可擊、尤以全劇唱念一貫到底、致博得觀衆之滿意、十時三十分許、吳素秋女士之金山寺、繼之上場、吳伶扮相艷麗、身段活潑、頗有獨到之處、十一時許、金少山之大軸牧虎關上場、金飾高望臉譜扮相、均皆獨特、於出兵時、大段之西皮、聲音異常宏亮、較前數日來尤極動聽、抑揚頓挫、致使觀衆讚嘆不已、牧虎關會戰子媳大破黑風陣、身段工架、尤爲絕妙、誠佳奏也、

瀋陽二區胡匪橫行

【陳相屯】瀋陽縣二區祝家屯警察署管內關家麥子峪屯、於月之十四日午後十時許、突來匪七八名、內有女匪一名、匪首不詳、大小槍械齊整、在該屯正當民戶、廹索錢財之際、經村民報告該管警察署、高署長聞報、率領警團、即時出發、該匪聞風、未得施搶、即向東北方逃走又二區道義村管內小魏家溝屯東處一里許、發現匪人十五六名、其中有女匪一名、槍械整齊、當向劉地農人曹德印威廹財物之時、當經村民知覺、即時報告該管警察分駐所長、朱警尉補率領警團六名、火速出發、至尖山子處、正當本管警察署高署長率領警士、管內警戒巡視、亦至尖山子、即時向匪開槍痛擊、戰約半小時、匪勢不支、即向南方逃退無踪云、

兒童野浴慘着沒頂

【懷德】本城住戶傅好兒童年方六歲、隨諸兒垣外遊戲、因天氣炎熱、約往城南大坑野浴、是以興高彩烈、到得坑岸傅兒首先將衣脫完、即勇猛躍進、行不數伍、便至中心、忽而沒頂、羣兒覩其忙亂、情知不妙、奈均年幼、無能爲力、雖各驚懼散去、內有隣兒某飛奔其家、以狀告之、家人聞知慌即赶到坑岸、比及撈上之時早已絲氣無存矣、其父母見狀哀慟不已、經多人勸解、始將尸骸掩埋云、

民刑事 登記 各呈報
代書全勝社 藤原長五郎
奉天木曾町十番地 電話(2)四五五一番

招募汽車學生
◎敝學校爲鑒於目下汽車運轉手人才之缺乏、與社會之需要、乃廣行募集練習學生、如願入學者、請即來校報名、得獲免試之優遇、學成就職、甚爲容易、機會不再、時日無多、請速爲要、
本校內容
一、滿人學生在學者三百餘名
一、實習車輛二十餘輛
內容完全
一、一切實物模型設備完全
一、第一第二實習場廣大、
一、教室、宿舍之設備完善
教授責任
一、教授滿人專任
一、使用之教科書爲滿文
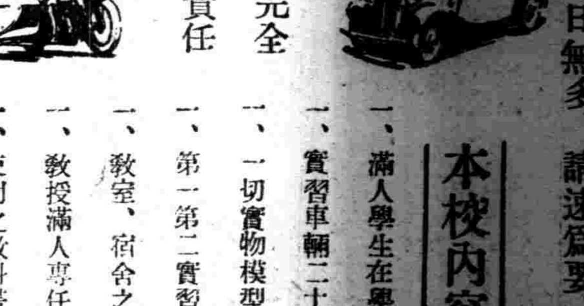
◎本校滿人畢業生就職於奉天交通公司者已超過百餘名
◎創業以來之畢業者數達千餘均活躍於滿洲各地
◎附設修理養成部、工作機器精密測器、特殊工具等設備、投資萬餘元故稱完善
歡迎參觀
國際自動車協會 滿洲指定學校 東亞自動車學校
奉贈說明書(附郵票三分即寄) 奉天商埠地三經路八緯路 電話二一二四七九番

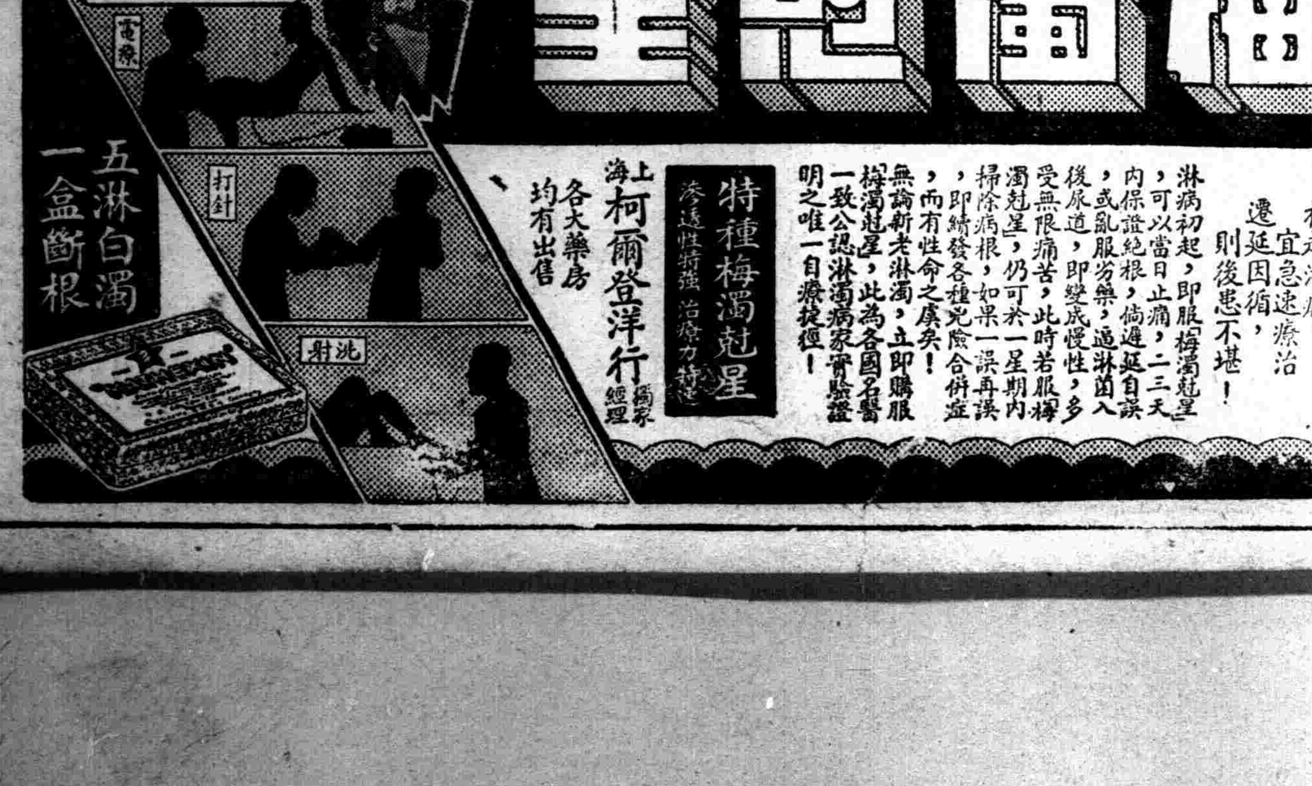

哈爾濱道外正陽六道街 柯爾登洋行經理
各埠經理處▲大連▲蘇泰華西▲營口▲中西五洲▲奉天▲五洲▲安東▼瑞祥泰▲新京▲中西▲吉林▲五洲▲黑龍江▲中▲寶豐和堂▲洮南▲濟順▲普爾店

新國民歌謠 「太平歌」

【新京專電】由來滿洲明朗之民謠極少、國民口誦之歌、內容多咀呪舊軍閥搾取之情事、使有心者不勝寒心、政府有鑑及玆、痛感有製明朗的國民歌謠之必要、日前來已經作成、近已付梓、不日分發全滿、歌曲與有名之孟家女相同、於十二章歌詞裡巧列入躍進滿洲國之眞姿云、

一、正月裡來正月正、國都奠定在新京、滿洲帝國行王道、五穀豐登慶太平、
二、二月裡來龍抬頭、滿洲人民眞自由、物產豐富皆自足、有喫有穿不用愁、
三、三月裡來三月一、建國佳期要謹記、順天奉戴英明主、立定千秋萬世基、
四、四月裡來豔陽天、風和日暖種莊田、三春忙罷拜廟去、熙熙攘攘自在仙、
五、五月裡來屆端陽、訓民宣詔回帝鄉、一德一心宗聖意、願祝千秋國祚長、
六、六月裡來雨露多、大家同唱太平歌、從今斷絕傷身種、不抽大煙不賭博、
七、七月裡來秋風涼、東方道義要宣揚、同文同種如兄弟、携手快來興家邦、
八、八月裡來桂花黃、莊稼割倒快登場、闔家同賞團圓月、供上瓜果又燒香、
九、九月裡來九一八、友邦仗義除軍閥、建設王道成樂土、滿日聯歡如一家、
十、十月裡來小陽生、車拉紅糧要進城、賣得現錢心歡喜、是眞足食又足兵、
一一、冬月裡來大雪飛、老幼歡聚把爐圍、興家强國須勤儉、士農工商應有爲、
一二、臘月裡來大有年、家家戶戶結賬籌、更新去舊施仁政、百廢俱興樂堯天、

世界珍聞及其他

珍貴秘史

朱銘盤·張謇 責袁世凱書（二）

不少愧悔、此一可笑、謇今昔猶是一人耳、而老師先生某翁某兄之稱、愈變愈奇、不解其故、此二可笑、謇因筱公支應所、司馬既有領欵、應具領結、謇因司馬問領結格式、遂即開寫、輒斥爲何物支應所、敢爾誕妄、不知所謂誕妄者何在、勿論公事矣、謇於司馬平昔交情何如而出此面孔、此三可笑、

『顧此猶尋常世態也、司馬今貴人、不足以爲輕重、更即有關於司馬品行心術者論之、司馬所謂營務處、分統三營之營務處也、會辦朝鮮防務、會孝亭辦也、公牘具在、文理昭然、而司馬札稱欽差北洋大臣會辦朝鮮防務總理營務處、將不屑於此間歟、則不應受事、將以此愚暨東人歟、則東人不書無知、將竊借北洋以欺人歟、則人不可欺、言官劾左寶貴者列共妄稱欽差欽命字樣、不知司馬此舉、與左寶貴何異、此其一、

『營務處是差事、而官則同知五品耳、於鎭將用札、於州縣用札、等而上之、將道員僉營務處者、於實缺提鎭亦當用札耶、在司馬之意、豈不謂關防頒自北洋、使用北洋體制、彼州縣檢薄之印、無一不頒自禮部、將亦與禮部一體耶、事例乖謬、此其一、

『旣爲孝亭會辦、王、便當孝亭居左、一應公事、便當會孝亭前銜、而事事任性、妄自尊大、威福在我、陵蔑一切、致使將士寒心、士卒怨沸、司馬將謂勢力可以懾人、權詐可以處事耶、不學無術、此其一、

『內地職官、惟實缺出則張蓋、若營務處營官、從未見有用之者、乾嘉間冊使東臨、國王迓以肩輿、曾被詔旨申飭、事載朝鮮大事考例、而司馬居然乘輿張蓋、製五色馬旗、呵殿出入、平時建兵船黃龍大旗、不知自處何地、置孝亭何地、置國家體制於何地、此其一』

副營是筱公三十載坐營、方檄司馬接管之日、欷歔嗟歎、逼謂賓僚、慰廷是三世交情、吾所識拔必不負吾、必不改吾章程、而司馬接管後、初次來函、硬較論海防教練各費、吞吐其詞、意謂筱公曾藉以冒領浮支、使之驚覺恐懼乎、不知海防費二千兩、金州朝鮮各得其半、係有明文、教練費早於去冬十月裁止、鼎鎔有耳、豈不聞之、且筱公故人舊部、從者實多、用度日絀、而其津貼司馬、勤二三四五百金不等、即司馬到營之始、僕役口糧、亦照差官發給、今恩誼所在略不顧、義利之辨略不省、此其一、

『筱公以副營畀司馬、有舉賢自代衣缽相傳之意、受人知者雖其人之一事一物、亦須顧惜、而司馬自矜家世、輒譏然謂是區區何足奇、便統此六營、亦玷先人、夫子孫當思祖父所以榮當時而福後人者、兢業以紹其休、不應蹈君家公路本初四世三公之陋說、且由司馬之說、則令叔祖端敏公、令堂叔文誠公進士也、尊公及令堂叔子九觀察、舉人也、司馬何以并不能博一秀才、玷有先於此大於此者、何不此之恥、而漫爲夸說、使人轉笑筱公付託之非易一人而如此焉、司馬謂其尙有良心乎此其一』

『販烟有誅、宿娼有禁、司馬所會律以殺人刑人者、而烟嘗鬻自三軍府、則容隱之、官妓三名聚宿三軍府、則躬與之、不知何以對所殺所刑之人而無愧、此其一、

一教練新建營會辦朝鮮防務、司馬所得預者、軍事耳、此外朝鮮一切政事、豈應越俎、而尹泰駿之被褫歸第、李祖淵之解去兵符、司馬公然爲之關說、張敬夫所購湖桑、必不値一萬四千金、此種弊竇、人人所曉、司馬公然爲之主持、司馬今日方謂還我一言、何事不辦、以此自鳴得意、曾不顧有識之嗤於其後、此其一、

『筱公於北洋、三十餘年之舊部也、孝亭亦三十餘年之舊部也、司馬於北洋、輾轉因緣而竊承其呼吸者、裁年餘耳、司馬嘗爲僕等說李某忌文誠公先公事、憤恨不已、今何以裁得共一札、公牘私函、便一則曰稟北洋、再則曰稟北洋、豈昔所謂怨者今已修好耶、抑挾北洋之虛聲以籠罩一切耶、抑前所云者、不過因李某方冒天下之大不韙而姑假此說以附清議之末耶、是皆不可、況北洋未必能呑噬天下之人、天下之人亦未必盡如司馬之皈心委命於北洋、不能愚人、而徒自靈其先後不侔不迹、此其一、

『茅少笙紀雨農之二人者、司馬親爲僕等言其輕躁貪鄙販貨挾妓之狀、且述二人醜酒辱罵筱公語、斥其病狂喪心、當時意司馬誠知人、誠能於筱公有昔賢待府主之義、今何以比而暱之、所聞司馬議論、且如出紀茅二人之口、此其一、

一僕等與司馬相識、今三年矣、以司馬往日之爲人、疑其不應恐其不止如此、試爲溯其源、則司馬、胸中旣恃家世、又謂二十許、入作營務處營官、姓名見知於一能辦洋務之宰相、是曠古未有之事、又有虛酢者圍熱者庸惡陋劣者左之右之、頌功述德、務求合乎司馬之所樂、而司馬亦遂志得意滿、趾高氣揚、而不顧蹈於不義、

黨人陳公博倜儻風流史

党人中堅陳公博、倜儻風流、西服革履、驟視之、固儻然一美少年也、歌場舞榭、時有其足跡、昔南京夫子廟側、有歌女曹俊卿、年華雙十、嬌冶絕倫、陳許爲夫人、特加青睞、曹以陳爲黨府要人、曲意逢迎、得深陳歡、適陳夫人李勵莊南返省親、陳出資一萬五千金、包定一月、乘汪精衛辭行政院長住滬之際、亦挾曹至滬、暗藏金屋於法界內、共對人言在滬就醫、實則所謂呻吟病榻者、殆亦芙蓉帳裡享受溫柔福耳、詎個中秘密不知如何洩漏？滬報爭爲文以記其艶、據聞此因陳至中央飯店理髮時、曹已先在、彼此交談、適爲某報記者所見、而其艶聞乃傳播於外矣、由此可見、黨府之要人、不以妓爲官玷、而揮金如土、日處紙醉金迷之中、不理國事、較國之暴君有何異哉、所異者古之暴君、全國不過一人而已、今黨府乃多數暴君、共禍國家耳、

燕都古蹟考（7）

東安門外丁字街、元代之燕台驛及烏蠻市之故址、明永樂三年建設會同館、掌管外藩貢使各事、永樂十五年在東安門外之東、南北大街建造十王邸、通爲屋舍八千三百五十楹、極爲繁盛、該街有井一口、水甚甘洌、遂名之曰王府井大街、宣德三年、復建公主府三所於十王邸之南也、正統六年、以會同館分定南北兩館、南館三所、在東交民巷御河橋西街之北、而北館六所、在澄清坊大街之東也、現經三百餘年、滄桑幾變、則前朝故蹟無從查考矣、

李東陽茶陵人、明天順八年進士、授爲翰林院編修、累遷侍講學士、充東宮講官、宏治五年旱災求言、公條摘孟子七篇、文義附以時政得失、洋洋數千言、帝稱善、後以老病乞休、立朝五十年、贈太師諡文正、賜第在西單牌樓東邊灰廠小巷地方、遂名之李閣老胡同、

東安門外有菜廠胡同、爲前明之菜廠、乃該廠設太監一員、掌管麗麂獐兎菜蔬瓜果等類、凡應收選者、而內官於禮部大堂同司禮監太監選定後、送到該廠次晨點入東安門赴內官監細選無違碍者、方准給烏木牌候收畢、詣萬歲山撥散、該巷中有巨第一區、前清康熙八年賜之太宗第十子輔國公韜塞、後改爲聚豐堂飯莊矣、

東四牌樓南、燈草胡同中間路北、有府邸一區、堂宇崢嶸、地基宏闊、乃前清乾隆朝一等誠謀英勇公定西將軍大學士諡文成阿桂之故邸、現今堂宇殘破、而府門尙存、

捷克皇家花園有電送咖啡機

捷克斯拉夫首都的皇家花園、那裏風景幽緻、花木叢疊、每天去遊玩的人非常多、有一經營咖啡生意的商人、特地花了許多資本、在公園裏面行人最多的幾塊地上、裝設一個大機器箱、這個箱子的裝置很特別、箱後面有一直徑七寸闊的大鐵管、鐵管的一端透進機器箱內、一端灣灣曲曲繞道透進咖啡工廠的送物機內、這種機器箱的正面、有一大孔口、側面有一入錢的小孔口、遊人如覺到口渴要飲一杯咖啡時、只要把五仙的銀幣塞進機器箱側面的入錢小孔口內去、銀幣一觸動機器、登時即在大孔口內就會跌出一盒用不漏水的厚臘紙封裝着熱烘烘的咖啡、還有四塊方糖一起裝在裏面、把盒蓋撕開、就可捧而飲之、便利之極、這種機器是用電力做發動的、如同市肆上那些自動糖菓機器、先用錢塞進去、就有一包糖菓跌出來一樣的道理、

赤禍的犧牲品 流浪白俄

他們都是帝俄時代的貴族

【北京函云】在繁華的都市裡、柏油路旁、人行道裏、尤其華洋雜處的地帶、隨時可以看到作

乞討

生活的俄籍人士、『外國人也有要飯的？』這話常從普通的婦女口中驚訝的說出、當一輛人力車馳過、他們也會放開步伐、隨着輪子狂奔、說着半通短促的乞憐語、有時追逐一個行人、鞠躬、行禮、窘迫的情狀、是和貧困的乞丐無異的、

貴族

誰理會他們都是帝俄時代的貴族、因了政變、給殺人的赤黨驅逐出境、賣氈子是最初的生活道路、不久、資本拮据、便陷入絕境、有的、憑了他的擅長、到舞場裏去做樂師、那悠揚的樂聲、助長舞客的歡娛、造成舞女的生意、他們吹、他們奏、把

逝水

般的金錢、光陰、和青年意氣、在廝着、每月幾十元的工資、贍養家口、解決了流亡的生活、心內是隱痛的！有的、把女兒學會了舞式、入場去過那以夜作晝的伴舞生活、在不幸中却自慶幸、——慶幸不至作了餓莩！更有簡單的作了

娼妓

生涯、饑餓線上、是荒不擇路的、年老垂暮、身無一技的、祇有乞討、清晨在菜市場裏、向其他外籍婦人乞憐、比較容易、有的流爲綹犯、甘冒法紀、此是外、再沒有任何正當生計的、

洋服

夏季、炎熱的天氣裏、還在穿着鶉衣百結的洋服、赤脚拖着破鞋、冬令有的領取賑衣、灰色的棉褲褂、短瘦的穿在身上、有的還在穿着百孔洞穿的皺衣、而且黧黑的看不清顏色、塗滿了污泥、但是高高的體格、魁梧的身軀、臨風屹立、斯拉夫民族的精聯、是始終不逾的、

現在

現在他們仍然過着流浪無依的生活、幾百個孤雁淒流在異鄉、鎖日在飢餓線上苟活、日就減亡、從死亡率裏、相信不久是要全數滅亡的、這赤禍的犧牲品、言來眞使人不寒而慄啊、

厦門佛教革新 和尚食肉娶妻

厦門電云、在充滿新生氣象之厦門、傾覆中國佛教四千年之傳統、而欲揚起宗教革命之烽火、共唱道者正爲厦門治安維持會誕生之恩人張鳴也、自開教以來、即禁止食肉娶妻、表面堅守佛陀之教義、張鳴對此向南普陀寺之僧衆曰、『中國佛教爲何非墨守違反間自然之人戒律不可、日本之佛教、則允許食肉娶妻與時代之進運共進』最初未予耳傾之僧衆、亦終於對張鳴表示共鳴、而誓作宗教改革之先驅者、

崇治痢疾腹痛胃腸病靈藥

健胃固腸丸

胃腸衛生必備

夫胃腸爲人身營養最要之機關、首宜注重其衛生、以保强健、否則腸胃衰弱、百病叢生、彼傳染病中如紅痢、霍亂等症、病勢劇烈、極易奪人性命、他如因水傷食傷而起之吐瀉腹痛消化不良諸病、無論男女老幼、人人日常所易患、一言以蔽之、曰胃腸不衛生耳、故欲謀胃腸之衛生、不可不先服 健胃固腸丸、此丸功能補胃整腸、專治紅白痢疾、疫痢、胃痛、腸炎、消化不良、吐瀉腹痛、胃腸衰弱各症、如能日常服用、可保胃腸强健、益壽延年也

全國有名大藥房均有出售

藥價　貳拾錢　貳圓　參拾錢　參圓　五拾錢　五圓　壹圓　拾圓

總發售元　谷回春堂大藥房　大阪市東區伏見町

舒肝健胃丸

平肝順氣　開胃健脾　因氣因食　各症良藥

此藥專治、男婦肝鬱氣滯、胃不消化、飲食停滯時常打嗝、嘔吐酸水、胃腸脹痛、兩脇攻痛、及日久心口疼痛、噎膈轉食、心腹病瘕、塊癥痞積、氣逆攻痛、單雙鼓症、因氣肝腫、食積、寒積、虫積、氣積及茶寒酒寒心腹各症、服之甚有功効、舒肝順氣、開胃健脾、開鬱化滯、散積消聚、平肝導滯、散瘕除瘕、强健胃納、潤腸通便、消除煩悶、舒暢氣血、通暢百脈、凡係因氣因食所患肝胃各症、無論老幼服之眞治胃病的良藥也、

○每袋定價國幣一元半打五元函購不索郵費

各埠均有經售不知直購可也

總發行奉天鐘樓北　關東大藥房

痔瘡便血

常習便秘肛門裂創痔核痔漏脫肛結痔生管潰亂腫痛刺癢肛門諸病若用化痔靈醫治有消炎鎮痛止血潤腸利濕除燥降熱收斂化管生肌等効能用法簡便無痛苦無副作用行銷十餘年治癒者不可指計藥房皆售或逕函奉天大西關上頭路北四四號

說明書付郵票二分函索即寄價目五角一元五角三元不加郵費

李郁生寄廬

鳴謝 治愈梅毒及鼠瘡

啓者敝患瘰癧五年之久腫痛破爛串於兩腋經用奉天大東門裡北葦行胡同三際濟世藥房梁宅萬靈鼠瘡藥三料愈後數年未犯再敝戚吳君在江省充差患淋年餘誤服項藥轉變梅毒下疳潰爛危險萬分令服梅毒淋濁殺菌散六付由大小便化下毒菌惡物亦即獲痊足徵梁宅成藥均有特效爲此廣爲介紹以便多救患者是所愿也此啓

遼中縣公署石鍾琳敬謝

營業科目

一、海陸運輸及運送辦理營業
二、倉庫營業
三、代辦及保證行爲
四、包辦勞力
五、委託買賣
六、直接運送之供給
七、關於前各項一切業務

國際運輸株式會社

專務取締役　酒井清兵衛

本社大連山縣通二一二番

信號 タイレンマルン　電話代表番號二-三-五一
振替口座大連七八番、郵便私書函大連局一三三番

滿洲各地其他主要地點設有支店並取扱出張所

痔瘡藥

化痔 土龍散 藥膏

（每料五元 半料三元）（每盒一元 買一送一）

▲適應症　二十四種痔瘡如各種痔漏肛門破裂大便走血奇痛奇癢濃血潰流凡用此散外擦化葯藥膏痛止濃消不受困苦化痔散售有廿餘年歷史

奉天大西關大街下頭路北門牌一〇九號　函索痔圖說明付郵票四分即寄

張三多堂啓

苦惱於腫瘡患者得無憂矣　請看　仙藥 腫仙膏之出現

腫仙膏

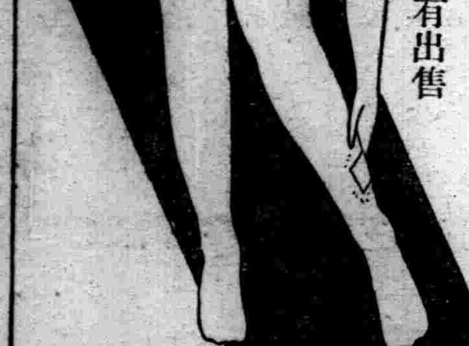

適應症　寄生性炎腫

濕腫 炎腫 腦後腫 脊腫 乳腫 跌傷 瘀血 咬傷 蛇頭瘡及各種腫 痔 其藥力奏効如神

各埠有名藥店均有出售

滿洲總發售處　奉天小西關電車路　朝鮮商會奉天出張所　京城　北京

大仁 鹿茸虎骨酒

定價貳圓　主治風寒麻木腰腿疼痛腹痛胃痛諸虛百損子宮寒症

維女命

七日量三圓　日量壹圓伍角　主治婦女經血不調積聚腹痛久不孕育乾血癆症

止咳靈

每袋定價國幣參角　主治男婦各期肺病咳嗽痰喘吐血腸痛勞傷等症

羚角散

每袋定價國幣參角　主治小兒四時瘟熱咳嗽喘急咽喉腫痛痲疹癮疹百日嗽症

大仁藥膏

大盒參角　小盒壹角五分　主治皮膚潰瘍癬疥禿瘡流火丹毒雀斑脚氣黃水諸瘡

國內各大藥房商店均有代售

總發行所　奉天市城內中街　大仁堂藥房　電話四·二三五七番

博愛醫院

院長 醫學博士 孟天成　副院長 醫師 日沖飛那

產院新設

大連市小崗子宏濟街

本院電話 (三)一六六六 (三)二六六六 (三)三六六六 (三)四六六六

新館（本院西鄰）電話 (三)二八〇五 (三)四六六六

外科（內臟 肛門 整形）內科　小兒科 眼科 齒科 花柳 皮膚　耳鼻咽喉科 X光線科

主任 產科婦人科 女醫師 日沖飛那　女醫師 中村二字　女醫師 稻垣雅子

產婦 口佐和 坂元カヤノ 德山ノシ 沼本泰子 片岡シヅ子 大久保カメノ

分院 市內臺町 電話(二)八五一〇

招收新生

學則贈送

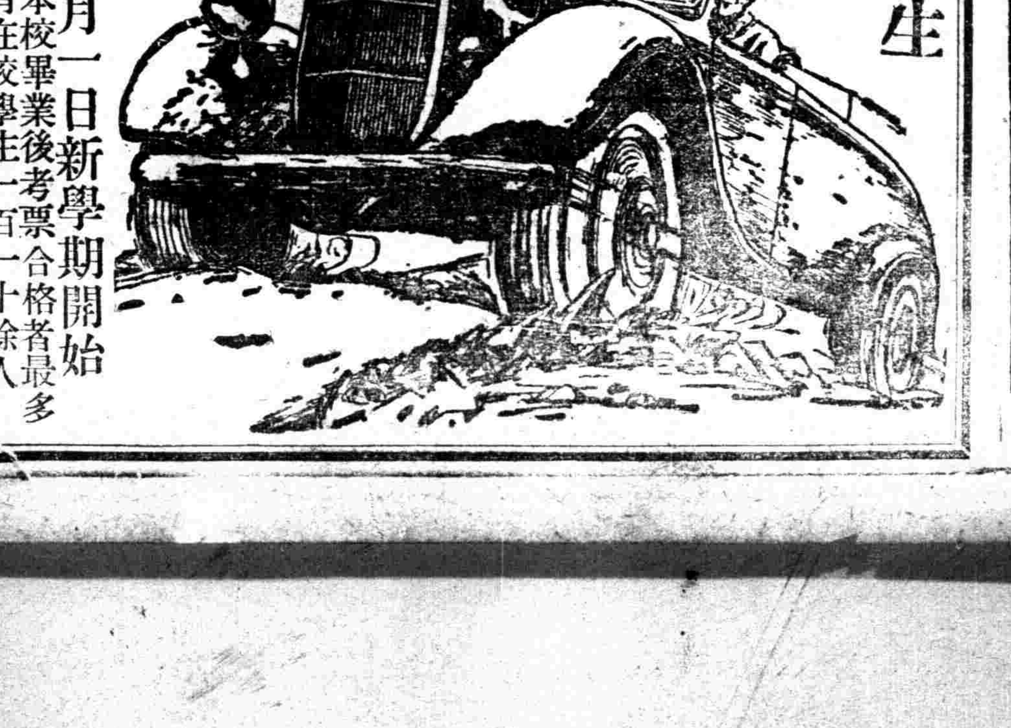

招生

八月一日新學期開始

▲由本校畢業後考票合格者最多
▲現有在校學生一百一十餘人
▲校中設備完善堪稱爲東洋第一

一、新式練習車十餘輛此外並有載重汽車
二、練習場寬敞
三、以電影教授
四、各種實物標本達數千件
五、教室宿舍設備完善
六、修理實習工場設備完全

▲另備職業免費介紹部

▲招收各科人員

本科 三個月畢業 五十名
受驗科 一個月畢業 十名
速成科 二個月畢業 五十名

株式會社奉タク附屬

滿洲自動車學校

奉天商埠地十一緯路五五　電話(二)一九四四

新京特刊

韓雲階

第三〇三號
盛京時報新京支社
新京商埠地東六馬路
電話二・三〇四〇

國都防空演習 一切準備就緒

全市分四區廿二日舉行 防空展覽則由十六日起

際茲非常時局、我首都大新京行將舉行之防空演習、自上月以來、即由全市各區町會着手結成新京市家庭防護隊、凡屬居住市內者、不調何人、每一住戶、均爲家庭防護隊隊員之一、積極籌備關於防空上必需之準備、現在業經就緒、由各區町會區會長、會同各該管內之警察、挨戶檢査共設備狀況、是否適當、檢査完畢、即行着手防空演習、現已決定由本月二十二日起、至二十五日止全市分四區舉行、此次演習可謂我新京市第一次之徹底演習、萬不能草草從事、蓋今日之時局、不定何時、均有敵機空襲之威脅、倘一旦敵機眞正來臨、我首都市民、均有相當之準備、敵機將不能逞其威矣、故全体市民、對此次演習均應極端注意、

再原定於本月十六日起、在紀念公會堂、西公園兩處、舉行防空展覽會一節、曾誌前期本刊、茲悉其第一會塲、在公會堂內、第二會塲、則在西公園中、第一會塲、陳列關於防空之知識方面之重要材料、如探照燈、收音器、暴擊寫眞、毒瓦斯、救急藥品、燈火管制之縮小模型、防彈壁、消防品、及友邦陸海荒鷲、在中國制空之照片等、均搜羅於其中、第二會塲、則試驗落下傘、每日由晚八時至十時演映防空影片、且實行試驗發出毒瓦斯、並實際試行投擲燒夷彈、令市民觀看云、

以四萬袋面粉配給飲食業者

麥秋不遠面粉當能維持

自數月以來、因重要貿易統制法之實施、匯兌管理法之公佈、以及時局之不安與種種關係、物價高漲、大有不可遏止之勢、而尤以滿人都居民日常所不可缺少之重要食料面粉之缺乏與漲價、更爲一般市民所極度不安、對此經濟部方面、與首都警察廳及關係機關、曾設定種種抑制辦法與補救之道、如公定最高價格、實行存貨調査、與設法斡旋日本産面粉向滿洲輸送、免收其關稅、於是面粉價格、乃暫告小康之狀態、未至繼續高漲、而一般市民、亦深信當局對此定能維持其原有之價格也、惟當茲非常時局、一般奸商、莫不善於利用機會、以自客歲以來所有存貨、均係步步昂漲、故存貨者亦不願將其存貨推銷、以期最後可利市三倍、前者首都警察廳對此曾經詳細之調査、得悉新京一市、合計各洋面莊存粉尚有二十萬袋之數、若以之全推銷市、此困難問題立刻可以解決、以俟徹底明瞭堆存面粉號爲誰、即將迫令其按設定之官價拍賣、昨警廳、市署、商會三方面、爲暫行維持飲食店業者及點心製造業者起見、特由市內存儲面家迫令出面粉四萬袋、以資分配、當經天增玉、新豐久、寶昌源等數家發賣、按照其最近兩個月期間需要之平均額數賣與一個月之用量、對此當局維持民食與市面之苦心、已爲一般市民所諒解、而住戶之缺乏面粉者、亦均以當局必有相當之救濟法辦而安心、仍望當局努力設法維持至麥秋之期、則面粉缺乏、即可迎刃而解、說者謂此次面粉漲價、若無官家之平抑、早已超過十元、故一般市民、對當局甚爲感激云

市向三菱會社定購大批面粉

不日到京粉荒可解決矣

本市面粉恐慌、自經市公署、警察廳、商工公會三方面之共同努力加以救濟後、如平抑高價、訂定公平價格、調査存粉廹令拍賣、種種徹底辦法、頗爲一般市民所感激、而同時市民之不安、與市面平定、均逐漸表示良好的現象、此爲一般市民所最明瞭者、惟目下距麥秋之期尚遙、需要數目仍不在少、倘不急速設法節制、前仍不免再入恐慌之狀態、新京特別市公署、近者向營三菱商事株式會社、又定購面粉八千一百九十袋、定於本月十七日、陸續向本市輸送、到着之後、仍當分配於市內各大面粉莊、令其向市民發賣、以濟目下一般住戶之急需、定價仍爲五元四角五分、此數雖不能將本市面荒完全解決、而具見當局維持民食之用意、故一般市民、對於面粉不安之傾向、現已完全消失云、

79.

寶石街

在本市朝日通（七馬路）的西端地方、經大經路的北端、在八島橋右邊、昔年那個地方因爲是附屬地和城內交界之處、而且地勢不平、高坡低巷、建築不很相宜、而且又臨近頭溝的臭水渠、所以此處也就不爲一般人所重視、簡直和荒蕪之地一樣、一片地草萊、荒坡累累、淒涼已極、自從事變以後、附屬地當局 因爲市內地皮高貴、這樣可以建築的地方拋乃未免可惜、於是開始經營已成街基、建築華麗的樓房、起名叫着寶石街、每至夏季、爲繁榮地面計、開設夜市、於是該處竟一躍而變成了一個繁華之區了、現在到此處一看大商店櫛比林立、大飯舘都在此處、每至夜晚、車水馬龍、衣香鬢影、想想昔年、眞啻隔世一般啊、

爲肅清鴉片流毒 警廳檢査各署員

首都警察廳、以現當非常時局、國家總動員之時、立於治安第一線之警察官吏、必須具有強健之体格、與不撓之精神、方能克服巨艱、引重致遠、而尤以日前政府實施官吏斷禁鴉片方策、在此時機、一般警察官吏、倘有鴉片烟癮、則精神頹靡、萬不能負此重大之責任、茲以政府分布之官吏斷禁鴉片麻藥方策爲楔機、擬徹底肅清鴉片流毒、而期警務人員之中、今後無一人吸食鴉片麻藥、於是乃決定於本月十五日起至二十五日止、以十日期間、徹底檢査全体警察官吏之体格、一方面考査其体格之強弱、一方面診斷有無鴉片麻藥之不良嗜好、藉以提起警務人員之自肅自戒、聞此次檢査、由十五日起至十六日首先檢査本廳、由十八日至十九日、則由順天警察署開始、逐次檢査各警察署官吏與警察云

協和會選拔義勇奉公隊

協和會首都本部、爲期滿日共同防衛精神之徹底、並增進平時與戰時之警護力起見、曾積極着手組織協和義勇奉公隊、以資鞏固非常時局下搶後之防衛、我新京市內、現有市民三十餘萬、商戶林立、關於義勇奉公隊之結成、尤感重要、且最近政府已將防衛公布實施、從而首都之防空、以努力準備今後必要之設施、前者曾有家庭防護隊之組織、已一般人周知之事實、而此後對於防護上義勇奉公隊之成立、尤爲刻不容緩之事、以故該部於昨特通令各區協和分會、向各該管內選拔優秀青年、以二十歲以上、二十五歲以下之健壯青年並國民高級小學卒業爲合格、以期火速施以相當之訓練、出而奉公、惟此項青年之選拔、首都注意其体格、必須能担當繁鉅之任務、且有義勇奉公之精神者方可云、

紙烟雖規定官價 小賣仍陽奉陰違

時至今日、一般物價之暴漲已成不可遏止之勢、雖經政府設法平抑、講求分配、甚或取締以罰則、而奸商利徒、仍如東風之吹馬耳、毫不關心、査紙烟之一物、現在已爲社會上之必需品、乃爲人所共認、自數月以前、即屢屢之漲價會經政府對關係當局設法平抑、未幾又復漲價、乃於月前將各種流行牌上中下等紙烟訂定公平之小賣價格、並將所訂之價格列表懸諸各小賣商之屋內、以免其陽奉陰違、自此以後、稍大之商店、固有少遵守者、而背巷小胡同之小舖、則仍存漁利思想、不肯遵照定價販賣、多半將存儲之紙烟、置之秘處遇有不相識之主顧、或類似取締機之人員前來購買、則以無貨答之、遇認之主顧、則仍按高價販賣、如此則既可漁利、又不至爲官家所取締、一舉而兩得、計亦黠矣、惟此種現象將來終必暴露、以俟被取締機關人員發覺之後、加以暴利貪得之罪名、則此等奸商當可稍斂其跡云

大日本現勢（七）

第六章、國防及敎育

一、國防

日本之國防、是環球任何國家亦不能比較者也、

茲講國防二字、其字意義含有兩種、即廣義之國防與狹義之國防是也、後者即所謂軍備、以海陸空軍爲其目的者也、前者除意味軍備以外、另含有國民精神之振作、國家生產力經濟力之充實擴大以備國家總動員之防備是也

日本自古以來爲尙武之國家武、決不是表示徒好戰爭之武、而其意味 挫强扶弱愛 好正義憎惡不義之武士道精神上之武是也、換言之、即不失掉武士道之精神是也

同時日本之武、一爲天皇之護擁、而圖其安全、一爲國家之防範以禦外侮、古時久米部作詩曰

海中戰時水漂尸
山上戰時苦封骨
慷慨赴難死如歸
願在天皇馬前歿

如此所示、日本人爲天皇將自己生命比之鴻毛爲義就死、是亦日本人之一大特色也、按此意義、日本國防可謂在精神方面、已佔世界之第一位、

其次爲日本帝國國防上、其生產力、經濟力爲如何、如前數章所說明、日本在世界上雖居最優秀地位、而其自然資源並不豐富、但其進步發達的科學力與科學力之應用上、有任何國家均不能抗衡之勢、因此在廣義國防上亦可謂完全無缺至於狹意國防、將官兵士之訓練、兵器之充實等等諒爲世人所公認、茲不贅述、故日本之狹意之國防亦爲世界第一

第一、陸軍

先就兵力而言、日本除平時常備軍有二十一個師團大約三十萬人以外、尙有訓練完全之預備軍三百萬、如將補充兵及國民兵包括在內、在遇非常時可以總動員一千五百萬人以上

日本自古即爲國民皆兵之國家國民均有當兵之義務、然而其中特徵集体格健强者充之、投以常備兵應受之訓練、然後編入預備班、

彼等在嚴重軍規之下受訓練故能循守規矩聽從命令、無論何時、均無忘却軍人之本分者也

兵器及軍隊之裝備、此亦預備周到、無何缺憾、如携帶軍器之軍力、槍、手槍、自動槍輕機槍等十分充足、即如步兵砲、野戰砲、陣地砲、高射砲迫擊砲、長射程砲、列車砲等以及光學兵器、通信兵器、化學兵器（毒瓦斯、烟幕、燒夷都彈細兵器）擔克車、軍用車輛、軍用動物、障碍物與僞裝等等亦應有盡有無不準備充實

第二、海軍

海軍兵力尤爲世界第一、曩者日本爲不平等海軍條約所拘束、對於英美海軍在量上未免有些遜色、然現在已破棄此項不平等條約、立於自由立場、可以儘量充實海軍之裝備、外表口之吨數姑且不論、其在質的方面世界任何國家亦不能及戰鬪艦有九隻、均爲三萬噸以上之巨艦、至於速度備砲均爲上乘、其他有航空母艦六隻、一等巡洋艦十一隻、二等巡洋艦二十五隻、水上機母艦三隻潛水母艦三隻水雷敷設艦六隻海防艦七隻砲艦十隻、一等驅逐艦七十八隻、二等驅逐艦三十隻、一等潛水艇五十五隻、二等潛水艇二十五隻實爲堂堂無敵之大海軍國

且此項軍艦之建造以來、歷年未久均屬新式、太平洋之制海權、完全可以掌握矣

第三、空軍

在日本陸海軍之中、最發達者乃爲空軍、其發達時機雖較他國稍遲、然今日其性能之優秀操縱之靈巧、恐世界各國均不能專美於前、蓋日本陸海軍所屬之空軍組織完備所致也、日本既有此無敵之陸海空軍、其軍備當然佔世界第一位、而日本之國亦屬世界第一亦屬毫無異議者矣

二、敎育

日本之敎育、在世界上、最爲完美、六年間之義務敎育、現已徹底施行、百人之中、九十八人均受敎育、尋常六年畢業後、意欲升學者、有八成、其一部分、升入高等小學、其他一部分升入中學校、女學校商業學校、或工業學校

六年間卒業之小學、雖即從家業者、但亦可於任何形式上再受數年之敎育

大學及專門學校敎育、亦極形完備、因其畢業生過多、使當道關於彼等之出路、甚覺困難、（未完）

市延僧侶諷經 超度"無緣佛"

新京特別市公署、以謀生於大都會之人、往往遠離家鄉、拋妻子、離父母、而作客於異鄉、一旦不幸、身染疾病、呻吟床第、無人慰籍、及至彌留之際、舉目無親、望家鄉而徒嘆奈何、生爲離家之人、死爲異鄉之鬼、其可憐執甚於此、友邦日本以臨死之時、無親近者在旁而故去者、謂之爲無緣佛、亦爲有悲憐之意也、近者時屆中元佳節、該署爲超度並慰籍此等無緣佛起見、特於十六日在市內廣延各宗派之僧侶道士、至東十條通東端之共同墓地內諷經、以使無告之孤魂怨鬼、早得超生、可謂及枯骨之善舉云、

新戒烟藥 吉福德祿

我國政府自本年一月起、決心斷鴉片麻藥以來、逐漸統制吸食者使其脫離惡癖、近者爲徹底禁止官吏吸食起見、特由國務院訓令各機關、限於本年十二月末日、不得有官吏一人吸食、足見政府對禁烟政策之積極實施、凡屬國人均應立即戒除、査近有同仁化學研究所長大久保氏製造之戒烟藥名吉福德祿、不含毒質、服用十日輕重烟癮均可戒除、聞癮者服其藥脫苦海者頗多云、

理髮業漲價

在今日非常時局、百物昂貴極足以引起人民生活之不安、以故當局對於一般物價之暴漲趨勢極力調査其根本緣因、是否有提高之必要、以期設法平抑、免致影響人民之生活、其無漲價之必要者、則絕對禁止一般奸商壟斷漁利、而貪圖不正之暴利、對於洋面紙烟等類近來當局之努力、諒爲一般市民所明瞭矣、乃當此取締物價暴漲雷厲風行之際、而目下之理髮業者、亦乘機高抬其物價如分髮原爲三角、現在則漲爲四角、刮面原爲一角、現在則漲爲一角五分、已經該同業公會呈請許可中、現各理髮店已照新價收費云、

打死三口猪

【營口】市內因迅日天氣驟變、雨水連綿、居民所住之房多有滲漏倒塌者、市內三不管西南街住戶王景春家、係小販營業、於日前驟雨滂沱之際、見居住之屋滲漏、要出危險塌之狀、全家即時跑出、該房移時塌倒、僅將所養之小猪砸死三口及什物等幸未傷人云、

世界最精銳的
爆滅蛔虫機……減疳寧

減　疳　寧

驅除蛔虫劑
種樣雖多極
妙藥減疳寧
爆滅蛔虫機
驅蛔命中率
百分之九七
驅蛔保健劑
世界數第一

糖衣錠大人
一日量　壹角錢

錠劑	吉利德
.30	.20
.75	.50
1.35	1.00
	2.00

藤澤友吉商店
大連市山縣通七番地

体力增強 經久耐鬪

無論那一種的運動家、總得要旺盛的体力和氣力、在這兩大條件、若有缺憾、則賽到最後關頭便要打敗、所以爲了養成體力和氣力、我們 遍試過種種方法、但終鮮効果可是自從飲用滋養强壯劑〔養命酒〕以來体力和氣力、均顯著增進、邇後每遇競賽、如何勉强健鬪亦不氣促、又不疲乏 健鬪到底、無往不勝、誠爲運動家一日也不可或缺的妙物、

操勞過度身衰已極 但飲此酒始得復元

鳥取縣　梅原忠次郎啓

啓者、鄙人自任鄉村農事合作社事務員以來、已閱十八年生來身子尙稱壯健、然近數年來公事繁忙、而損傷自体、邇來衰弱日加且因有食慾不振、夜不安眠、心臟衰弱、疲乏倦怠等症、日間服務極感困難、忽有友人談及養命酒之神効、推奬試用、鄙人於是十分欣喜急速購來實益大瓶、開始飲用嗣後至今三個月、飲食大進、身體肥胖、胸部澎漲、化爲烏有、頭腦清爽、神氣充溢晝間服務極感興趣、萬分愉快、且繼續愛飲之餘、苦惱已久之頑固便秘亦雲散霧消矣、如此美滿的効果、皆是『養命酒』之厚賜、五中銘感、莫可言宣、特此蕪函、用表謝悃、

本年二月所接之函
照像　爲梅原君

奉贈小瓶

【貴】重的深山仙酒、其芳香美味、一試難忘事實證明、遠勝雄辯宣傳、特撥奉贈養命酒一瓶、俾資試飲不取分文、請向東京澁谷區上通四丁目四三番地養命酒本舖出張所函索可也、再各埠著名藥房備有養命酒實驗者的謝函和照像帖、以便參考爲荷、即請台閱

用作强身補精劑
▲腸胃衰弱的人
▲體質虛弱的人
▲神經衰弱的人
▲健腦强精的目的
▲元氣薄弱的人
▲失眠氣促的人
▲呼吸器羸弱的人
▲疲勞倦怠的人
▲產前產後的婦人
▲貧血厥冷的人
▲病後恢復期等等

請防假冒
購時請注意
專賣特許鹽澤家養命酒等字樣

信州伊那之谷特產
製法領有日美專賣特許
鹽澤家傳
養命酒
▲各埠著名藥房百貨店食料品店皆有出售
日本、信州上伊那郡南向村大草
釀造總發售處
養命酒本舖天龍館
日本東京市澁谷區上通四丁目四三番地
養命酒本舖出張所
電話青山五三九八番
振替東京六八八五五番

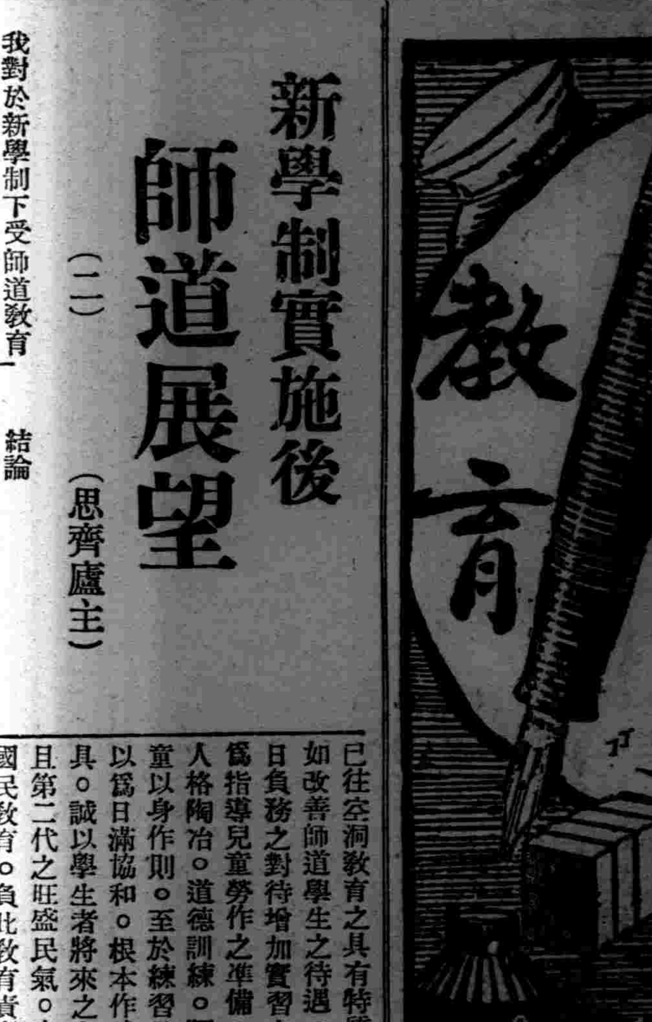

新學制實施後 師道展望 (二)

(思齊盧主)

我對於新學制下受師道教育者。異日任務之懸揣。必能證實於將來。如操劵然。不能不歎新學制推行之效。如猛藥起病良斤斷鐵。有著手成春之功能焉。禮學記曰『師道立則善人多』。然則師道教育前途之展望。吾無能預測其發展之象徵矣。

結論

在滿洲之新天地內。建設一嶄新之帝國。凡百政令。莫不推陳出新。以應新國之需要及謀新國民之幸福。對於新國民之生活知識。亦必力求其中之新大陸。而刷新頭腦。丕振新精神焉。新學制其最著者。新學制中尤以師道教育。爲刷新已往空洞教育之具有特質者。如改善師道學生之待遇。爲異日負務之對待增加實習之分量爲指導兒童勞作之準備。以及人格陶冶。道德訓練。預爲兒童以身作則。至於練習日語。以爲日滿協和。根本作成之工具。誠以學生者將來之主人也且第二代之旺盛民氣。寓之於國民教育。負此教育責者。其關係重矣。其使命偉矣。故政府對於師道教育力求貫澈。俾新政治下之第二代國民欣欣向榮如雨後之春筍不可一世。於是謳歌王道。到處皆治平之休徵。日滿共榮東亞成大同之盛世。伊誰之力。新學制師道教育之功也 (完)

兒童教育 與讀物

——現在需要兒童文學 (笙)

對於兒童教育。除功課外。必有文學的涵養。兒童文學是很難寫的。第一作者須知道兒童的心裡。既不能寫的太乾燥。又不能寫得荒誕離奇。固然一般兒童都喜歡讀書神話。但在神話之中須含有一種教化的意思。不然便失去兒童文學的意義了文壇上一向是不注意兒童文學的就連冰心的『寄小讀者』像專爲兒童寫的。其實能領略這本書的。是成年的大人。而不是小孩子。在女壇尤其缺乏純文藝的兒童文學。像兒童小說。兒童詩歌。僅有一點點的兒童的故事和神話。這不能不說是文壇太荒蕪了。在外國的文壇上有專門寫兒童文學的人。像日本的小林一茶便是他在『俺的春天』裏。寫他的女兒。非常的動人『去年夏天種竹日左右。誕生到這多憂患的浮生來女兒。怕愚魯而望其聰明。因名曰聰。今年周歲以來。玩着點窩螺。打哇哇。搖頭的把戲見了別的小孩。拿着風車。喧鬧着也要。拿來給她的時候。便即放在嘴裡吮過捨去。絲毫沒有顧惜隨即去看別的東西。把近旁的東西打破。但又立刻厭倦。嗤嗤的撕紙。障上的薄紙。大人稱讚說乖呀乖呀。她就信以爲眞哈哈的笑着更竭力的去撕心裡沒有一點塵。翳如滿月之清光皎潔。見了正如看幼稚的徘優。很能令人心舒暢人家走來問汪汪那裡。便指着狗。問呀呀那裡。便指着烏鴉這些模樣。眞是從口邊到足尖滿是嬌媚。非常可愛。可以說是比蝴蝶之戲春草更覺得柔美了……』這一段描寫一個兒童是多麼活潑。朗發落也是一個長寫兒童文學的人。在他的文章裡充滿幼稚的活潑的姿態。他有一篇文章說。『孩子們。來啊我聽見你們在那裡玩了。我所有的煩惱。一見你們。就都消去了。你們打開東方的窗向着陽光。你們的思想好似飛來飛去的燕子。又好似活潑長流的溪水。你們的心裡有鳥和陽光。你們思想裡溪水永流。我只不過是秋天的西風。冬天的初雪罷了。世界上如果沒有孩子們。我們將要怎樣枯寂呀!在我們後面。沙漠的恐怕勝過於前途的黑暗呢。如果甜嫩的汗在樹木裡僵硬了。雖然有葉光。和空氣。對於那樹又有什麼用呢?如果世界上有了孩子們。那麼就覺得有一種溫暖的氣候跑到樹根裡去了。孩子們。來呀。對我耳朵低低的說話罷。在我們溫暖的氣候裡面風在唱些什麼。風在歌些什麼呢。你們比一切的童謠好無調那是唱的或是說的。因爲你們是活詩。其餘都是死的』這一篇把兒童寫得多麼活潑。不懂兒童心理的人。絕寫不出這種文章來。我國的文壇眞太莊燕了。我相信一定有一部份兒童感覺沒有趣味的書讀。他們終日徬徨着。只能夠得到一點小人期看。但那是不會得到什麼好結果的。作家是應當把這責任負起來的。

學生文藝

課後

(逸厂)

『鐺…鐺…鐺』使人快樂的鐘繼續着鳴了幾響。把這一群活潑的小鳥兒。不。活…潑的少女們。如同從籠中剛放了出來一樣。剛才靜得很的教室。現在差不多變成了鬧市。也好像是蛤蟆的吵灣。

一位平日很勞潑而又幽靜的少女。一聲不響的在她自己的位上。抄那未作完的功課。忽然一個紙條兒。經了H的手而送到這位姑娘的桌上。寫那個字條的人兒。便是那全校出名的詩人S。並且是傻詩人。這是大家公認的呀。字東上很簡單的寫着『鮮花究竟爲誰開』這位作功課的姑娘。莫明其妙的看了半天。一句話也沒說。然而心中卻已有成竹了。她抬頭看了看S。便提筆在原紙後面。附上這樣的兩句。『落花自有主謠君莫多愁』仍然經過H的手送到S的桌上。我們這位傻詩人。看完了字東。好像是得到了圓滿的答覆。便把原東交給了另外的一位姑娘。在很短很短的時間內。這字東已傳遍了全班。所以大家不約而同的叫着。鬧着。笑着……鬧成一片。然而二次的鐘響了。笑聲叫聲……均隨了教員的皮鞋聲沉靜下去。

關於開學

(慕琴)

令人感服的文字。我固然見了不少。但是我決料不到近來我所崇拜的人。她竟會這樣關心我的事。由她的『升學』及『開學』這兩篇動人的文字中。便可以十分的表現出來——也許是我的錯覺——然而她無論怎樣關心我。勸導我。也終歸諸泡影。我只好係之以感慨罷了!

我無論如何也料不到。在前兩天竟有一位朋友。用妙巧的口吻。宛轉的文句。替我向她答覆。我在這裡只有向她敬!謝忱而已。

她所說的『學校的甜蜜。固然誰都知道。然而爲了家庭。爲了自己。爲了一切。不得不走向職業之途』這眞使我深以爲然。

職業——由我這幾天的經驗——用高深幾何的定理。也不用奧妙理化的現象。更不用什麼代數方程式。它只用一些努力而已。這是另一件事。不能用妳『幾何』的頭腦。可以想相出來的。

不管得了多少高深的學識。歸終也不過是爲了自己的事業。否則。妳便不會被稱你『新女性』—自食其力—我早一步的就職。固然有些遺憾。然而却能早些練 達世情。多 得經驗。或者能來抵償這失學的代價。

但是我有些不明瞭。妳們既然是新時代的女性。爲什麼還夢想着未來的『二太太』的幸福。而耽戀在享樂的旋渦裡。仍不知自覺。叫我看來。時代下的女學生們!醒來吧!不要再做那受人玩弄的膠皮人了!

三年

(梁守林)

(續)

此聲。響世 界之理 由在此。全世界上人之腦筋上。留於北滿義人偉大光輝有光輝有光輝之『大昭魂之光』在此。人拋棄最重要的生命。而救他人之心。實天理最有光輝者耳。

到奉天 後。經試驗 合格便入素負盛名的第二初中第二學像年。

對於同學們的認識。雖然只是一個個不相同的相貌。然而却使我有點畏懼。因爲已經聽慣了奉天 的教育是 怎樣的良善。奉天的學生是怎樣的努力。富有勇氣。毅力。他們的聲名已在我的腦海裏有了很深的印。何況二中在奉天又很著名呢?至於課業的進行。其他都不見若何迅速。惟有日語使我感到很大的躊躇。那時的日語程度可以說除掉五十一個片假名外其他則茫然不知。却硬着頭皮學習文教部所出版的中冊教科書。怎能辦得到呢!雖十二分的努力。也不過囫圇的記下去這樣學習法能有很大效果嗎?所以一直到現在。成績雖不像那樣糟。但也未見得良好。

當第一次月考成績發表以後我所得的平均分數實在令人驚奇—其實也不算驚奇。乃是由於自身的不濟。到現在還記得清清楚楚—五四。一。論名次由最後往前數倒很容易—倒十四名。第二次月考後。雖一躍而至全級的半數。再以後直至第二學年終了也未有長進。固然讀書不在分數的多寡。名次的遠近上。實在眞未得到許多學問。

×

『在中學時代而轉學的學生。多半是品學不良。不然爲甚麼要離開母校。而到另外的學校去呢!』這種論調可由多數人的口裏聽得到。確實有相當的理由。然而却默認自己是例外。而我學業的劣等又不免被別人疑惑—是一個已被開除過的學生。雖沒有人向我問過。幾位同學輕視的態度。却被留心考察中 發覺出來。

爲了表示自己的淸高。必拿出一點能力給他們瞧—瞧讓他們明瞭。惟一的方法只有努力但第二學年已經放了過去。這本賬候來年再算吧——在寒假裡我會這樣立定了主意。

第三學年開始以後。眞個努力了—同時也領略了讀書的樂趣。

第一次月考的成績。居然猛猛的進了一步。不僅惹起先生和同學們的驚奇。就是自己也覺得是意想以外的收穫。由於他們的注目。所以又不得不繼續努力。正應了騎虎難下的俗語我的身體便在這戰戰競競之下有些消瘦了。隨着又引起父母的擔心。雖然一方在欣喜着

×

初中的三 年已匆匆 溜了過去。已成爲陳迹。學識固有相當進展。而由轉學所招來的坎坷。實在是我的不幸。但也不能挽回了。惟有決定我的將來。燃起生命之火。照明遠大的前程。

——於奉四高——(完)

一封信

(祚萱)

當我曉得你失學的今日。心胸上滿佈着愁帳。怒湧着悲波但是我已感到這盲蛇似的人生沒有什麼可戀。更沒有什麼快樂。並且 我覺得這 千山化的人生。或起或伏。時安時危。或巔或險。時懼時愉——或者人生比千山還要起伏得激烈。現在的我們。雖然還陶醉在這學校裡。尋覓教育的眞髓。來努力我們的前程。但是。將來的我們。或者不及今日的你而獰在深深的陷阱裡也未可知所以我積極的希望你。不要被這惋惜的淚水。犧生了你這一生的光明。更不要在這悲哀的途上。失孝於你慈愛的父母。

我的淚珠。不知被什麼所衝動。輕輕的移動到眼球之外。竟會和你一樣的流下。大概是感到自己的悲觀之將來吧?或者是哭淚感到你的就職的偉大吧?我再也不顧想我們的將來談我們的前程。但是。我又不願把這一生像微塵般的丟去而做個永遠的敗北者。那麼。我一定像你一樣的去勞働、一樣的去努力。而爲了國家。爲了社會。一定能使我們成功吧?而終不是社會裡的一個寄生蟲又不是一個永遠的落伍者。努力吧!努力能勝於一切啊!寫到這裡。我的手瘇動得不能寫了。我的眼模糊得看不見了。

——脫於耳心社——

四書與禮樂

(痴人)

四子一書 爲。孔 門精華所萃。其中包羅 萬象。應 有盡有。除忠恕。仁義。及關於政教者外。以言社會者爲最多。其次如物理。音樂。咸有肯要之言。如大學有言曰。『致知在格物。物格而後知致。』又云。『在即物。而窮其理也。則衆物之表裡精粗無不見。而吾心之全體大用。無不明矣』。今日世 界之發 明家。其成功也。需由於此。故孔子之言。其導源也遠矣。又中庸言『上律天時』。測氣象也。『下襲水土』。察土壤也。多識鳥獸草木。微動植也。位育萬物。廣及無機之物。社會情狀。莫能外已。他如北辰 衆星觀 測之要也。觀乎天文。以察時變。觀乎人文以化成天下。足見天人之際矣。天 垂象。而聖 人側之。宜乎聖人與天同德也。中庸子路問强。孔子答以南方之强。寬柔以敎。北方之强。死而不厭。氣候影響於社會。由各人而及 於本體。溫 度之高下。氣候之乾燥。則人身之强弱。亦隨之而異也。故淸代大儒顧亭林先生。有飽食終日。無所用心。北方學者近之。羣居終日。言不及義。南方學者近之之言。社會狀況。南北差異如此。非歷覽有得者。不能言也。今者 世界。凡 氣候不同。其嗜欲與言語亦異。修其教。而不易其俗。此聖人之社會學也。中國土壤各殊。禹貢已述其異。今之言地質學者。亦以禹貢爲始創。盡力溝洫。孔子以爲無間。蓋啓發河流之文明。實自上古。史之特色。沿於江 海。達於淮 泗。爲海運之始。亦內海文明之動機。

孔子曰。『道不行。乘桴浮於海。居九夷而不陋焉』。齊魯之民。遊 海而南者。在春秋時。已漸發達。異於僻居內地者也。又曰。『仁者樂山』。於是主靜。故有『逝者如斯夫。不舍晝夜』。之言『知者樂水』是以主動。動靜有常。是爲聖人。四時行。百物生。蓋有天地。而後有萬物。有萬物而後有男女。一切社會。無不因生物以發達。聖人成物無私。無異春風時雨也。故於天擇物競之時。聖人特愛護嘉禾。惡莠恐其亂苗也。又有。『苗而不秀者有以夫!秀而不實者有以夫』之言。蓋世間好惡之正。皆由此推之。其利於社會。豈淺尠哉。

伏羲佃漁。制作網罟而大易尊爲聖人。近世遼金 元淸各代。起於北方。初僅打獵游牧部落。以騎射制勝。故聖人六藝。射御爲必修之科也。

(未完)

讀詔書感想

(双城育德校王英蘭)

我一日捧讀詔書畢。知我皇帝陛下蒙日本皇室懇切相待。與夫熱 烈之迎送 我皇帝萬分感激。且與日 本天皇精神如一體。吾 國宜與友 邦一德一心。以奠定兩國永久之基礎。發揚東方道德之眞義。則大局和平。人類福祉。必克至也。以上各項。我們三千萬人民。果能一一奉行。庶不負我皇之期望也。

談依賴心

(双城育德校徐永清)

世有甚可恥之事。即依賴於人也。人微有財產。則生依賴之心。使家中富有。而無自立之志。斯人也。只能分利而不能生利。直社會之蠹耳。依賴於人。不能持久。一旦失所依賴。則不能自謀生活。凍餒之憂隨之矣。可不懼哉。希吾儕勉旃

洪武劍俠圖

【張青山】

第三回 ……二〇一……

白蓮敎匪奸狡刁頑肆兇殘自作還自受
武當俠劍忠誠智勇逞神威衛國復衛民

更難加諸吾身。 現在既已被擒。粉身碎骨。在所不惜。我尹士興雖然被害。死於你等之手。也落一個皇王家的好子民。 九泉下。去作忠魂義鬼。雖死猶榮。 有何遺憾。可惜惡道你。學問淵博。技術精奇。實有濟世之才。 天姿聰敏深通玄奧。堪爲世外高人。不思正悟參修。竟自創設邪教。 藉新陳代卸之機。妄言復元滅明。大肆邪說。蠱惑愚氏。風起雲湧。倒施逆行。逞爾之淫威。 演成禍國殃民之慘劇。目下四野八荒。不乏明哲之士。豈能容爾等塗炭生靈。必羣起而攻。仗義誅賊補助官軍之不足。軍民一致剿除。據理 而論。你等之報應昭彰。 爲期不遠矣。欒尙啊你可以自問良心。這光天化日之下。可能允許你們這么麼小醜。 肆意塗毒嗎。不久大刼臨身。 咳。羣賊呀。那時間就悔之無及啦。好尹士興罵人不帶臟字兒。這一席話。把在座的群賊。給罵的兩眼冒火。滿臉發燒。 把個欒尙氣得。顏色更變。四支發顫。 吧吧吧手拍桌案連聲響。潑口大罵利口匹夫。你可眞眞氣死吾也。喚兩旁刀斧手。將這匹夫給我亂刃分屍。一叠連聲喝喊剁剁剁。 給我把他拉出去剁。刀斧手連聲應諾。 一窩蜂相似。撲將過來。尹士興一見哈哈大笑。叫道欒尙我謝謝你。 多蒙你成全了我的忠義美名。某今日死得其所。青史標名。留芳後世。皆是你 之所賜啊。欒尙聞言直氣得。作聲不得。高遠謀站身說道。望總教主暫息雷霆之怒。 且將殺尹士興的成命收回。弟子有下情稟告。 欒尙聞言怒目相視了許久。面色才微見緩和。向刀斧手把手一擺。 這干人遵諭退下。惡道在座上忿然問道。高會總有何議論。 話講當面。高遠謀躬身行禮。 口稱祖師爺的聖鑒。尹士興志在速求一死。祖師爺若將他亂刃分屍。豈不遂了他的心愿。並且 他落個一了殘生。 咱們得不到何種的利益。莫若祖師爺令下。晚間亮隊直廼城下。 請明軍的主帥徐達等答話。你老人家跨馬至軍前。向徐達說明前後情由。將尹士興綁 至壕邊。亂刀一剁。 殺了尹士興不但給我們教中人。報仇雪恨。又可以藉此以驚敵膽。 殺了尹士興。就如同倒除了官軍的耳目。 徐達等得不着我軍的消息。自然是疑山疑水。心驚胆怯。 我們呢四路合兵。 軍威雄壯。齊心努力。取登州。 捉徐達。長驅直入。山東全省。垂手可得。 拙見如此。是否得當。 靜候祖師爺裁奪。以定行止惡道欒尙聞聽此言。深然其說向脫 烈等。稱贊道。你們可曾聽見高會總的主張。 洽當已極。 我教中若全似他這種深謀遠略。 何愁不成其大事呢。脫烈回答說實在實在。若非高會總。巧設良謀。 誰想不到尹士興是汗奸。可嘆我們會被他給朦蔽住啦。 要不是事跡昭然。我決對不相信尹士興是汗奸。 欒尙喟然嘆道。用人之道。這個難處是達於極點啦。這就應了那兩句俗言。 知山知水不知深。知人知面不知心。 那脫烈說回稟祖師爺的話。依我之見。將尹士興拷打一番。 以消怨恨。欒尙點頭說這倒可以。遂即傳話。 叫人拿鞭子拷打尹士興。可惜尹士興只求速死。那知道又被惡賊高遠謀攔住。 還得活受罪及至鞭子打到身上。 皮開肉綻。鮮血淋漓。衆賊兵亂打亂抽。痛不可當。尹士興咬呀忍受眞個是求死不得。 如是者打了好大的工夫。堪可氣斷。欒尙傳話。停手別打了。又叫手下人給預備。給尹士興內服外敷。 爲的是怕他死了。兩軍陣前。 對剁不着活的啦。欒尙見尹士興。悠悠氣轉精神也長起點兒了。 這才向左右問道用兩個精明强幹之人。看管於他。願當此任者當面討令。 旁邊有人答言。是鎭海小銀龍金貴臣並有何中興。 齊聲說道願當此任。欒尙見這兩個人討令。很爲喜悅。向二寇說道你 二人看管尹士興。 山人甚是放心。最要緊的是。加意調養他。教他精精神神的好挨刀。 何中興口尊祖師爺。既要叫他多受點罪兒再死。 何妨將你老人家秘製的。七珍八寶護心丹。 賞下一粒來。給他吃下去。着多重的傷。也不至於死非得傷到他心臟。才能致命。請想這麼辦多解恨哪。惡道聞言哈哈大叫。笑道何中興啊。 不枉人家給你賀號叫笑裏藏刀。你出這主義眞是又毒又狠。何中興回答。不是我樂樂哈哈的出壞主義。 因爲這小子。把咱們教中人害的太苦啦。 欒尙說也是。這也難怪於你。情實可恨。依着你這個主意就是了。說着話由囊中取 出個硃紅的葯葫蘆來。 由裡面倒出一粒護心丹。交與何中興。復又囑咐二寇道。給他服了葯之後。可 要加十分小心看着他。因爲這種葯力行開之後。 力量是非常的大。

◎飯河道雄先生著好評忽至九版

實用日語完璧

菊判洋裝五百九十八頁 定價 二圓五十錢 郵費 二十四錢

內容之豐富……秩序之井然……用意之周到……以及取材之深切、不但初學者按此可以入門、即精通者亦可以此而借鏡至於由簡入煩、由淺入深、無微不至、無精不到使學者既無煩怠生厭之心、而前後絕無倒車之弊、手此書者當知編者之苦心矣、此誠日語書中之完璧、人人必備之實典也、

內容大要

全書裝成一大巨冊、共約六百頁、分爲七編、△第一編曰豫習編、復分九章、此編專使學者熟悉日本字母之發音、列以漢英對照△第二編 曰言語組織法標準編、更分九章二十課、此編可撰爲說話法之標準者、悉揭出之、△第三編 曰平假名編、使知常用文字体△第四編、 曰問答法標準分爲九章、此編專撰可爲問答話法之標準者而揭出之、△第五編、曰會話篇、此篇實爲本書之主体分爲十三章九十一課凡百之語言盡行網羅無遺、△第六編 曰練習題譯解篇、此篇載第四篇以上諸課練習題之譯解、故本編與前諸編悉行對照、無庸師承自課自究、△第七編 曰單語篇、分三十門、日常必須之名辭悉皆提出、併載日本度量衡貨幣考之大要
◎此書精通日語之華人諸公、與精通華語之日人諸公悉心協同編成而校正嚴密務期無誤謬之處且語調流暢毫無不快直譯之感

發售處 大連市浪速町一三八番地 振替貯金口座大連五五番 **大阪屋號書店** 支店・旅順・奉天・新京・京城

你知道這麼有益的日語雜誌之存在?
日語的範本 自修必備之良書
研究日語的捷徑 師自通的雜誌

月刊雜誌 **日本語**

零售每册 金二十五錢 郵費一錢
半年 金一圓四十錢 郵費奉送
全年 金二圓七十錢

本雜誌自創刊以來已經五載於茲、每期刊載關於日語日文之有益材料不勝枚擧、宜乎訂閱者日見其多、可稱日語界之覇王、凡欲研究日語者請購閱一本便知言之不謬也、出售無多速購爲幸、

發行所 大連市若菜町一四三番地 善鄰社 電話(三)二五六五番 轉賬號碼大連四二九二號

本雜誌在全滿以及華北各地大書局均有代售如直接向本社訂閱時以左列辦法最爲妥當
△函購手續 △匯款方法
(一)匯款請購郵局匯票或託信局銀行等亦可、但全滿各地均有日滿小匯兌以及轉賬之便請利用該辦法爲荷、如利用轉賬撥款、即就貴地郵局詢問便知其手續、此辦法最爲便利且甚穩妥
(一)凡匯款時須掛號寄下
△郵票代用
(二)郵局不通匯兌之處、得以郵票代錢、郵票代價九折計算即郵票一圓作國幣九角、郵票有汚損者不收

茲將各地代售書局開列於下
大連、旅順、奉天、新京、各大阪屋號書店
大連市敷島町 青年書局
大連市西崗大龍街 啓化書社
大連市西崗東關街 聚勝堂書局
大連市西崗得勝街 廣合成
大連市西崗大街 宏大書局

大連市西崗平和街 商業書局
奉天鼓樓北西首 胡魁章
新京三馬路南路西 胡魁章
奉天鼓樓北 大東書局
哈爾濱道裡地段街 千葉書店
哈爾濱道裡地段街 哈爾濱堂書店
青島中山路 博文堂書店

人道是孔孟
眼葯是老篤

大連汽船出帆

△開往天津 ▲天津丸 七月廿一日
△基隆高雄行 ▲山西丸 七月廿九日
△開往安東 ▲北康號 七月廿七日
△開往青島上海 ▲大連丸 七月廿二日 ▲青島丸 七月廿三日
一、上海航路上午十一時開船改爲正午
一、台灣航路下午四時開始改爲同五時
芝罘威海衛淸津雄基船票發售處
▲日本國際觀光局奉天支局 大和旅館出張所 城內分所 日電三四六一一番
哈爾濱新京各地日本觀光局

大阪商船大連出帆

△開往門司神戶大阪 上午十一時開
▲熱河丸 七月廿二日
▲扶桑丸 七月廿四日
▲烏蘇里丸 七月廿六日
▲吉林丸 七月廿八日
△開往基隆高雄(不載客) 每月三回
△開往天津(不載客) 每月七回
△開往三、鹿、那 ▲貴州丸 每月十八日
▲船票發售處 滿鐵沿線各站及各埠日本國際觀光局
車站連運票(往復票火車票減二成輪船減一成)通用期限兩個月大連門司神戶間船價往復票價減二成通用期限三個月
△專屬貨物代辦處 各地國際運輸株式會社
大阪商船株式會社 大連支店 奉天事務所

阿波共同汽船大連出帆

▲卅六共同丸 △開往芝罘威海衛仁川 月 日
▲早隆丸 △開往仁川鎭南浦 七月廿四日
▲早隆丸 △開往天津 七月十九日
▲十六共同丸 △開往芝罘威海衛青島 七月十九日
電話二五〇〇一 阿波共同汽船會社

210

經濟與產業

關于鐵道與自動車之混合直通運輸之趨勢

鐵道與自動車之混合直通運輸技術上、困難之點甚多、我國未脫却研究之範圍、北美已依鐵道又自動車之乘車票之發售及鐵道與貨物自動車之接續等、由發送人居宅、迄收受人居宅、實施直通運送、又協定意大利國有鐵道及愛密里茵地方鐵道民間自動車、發行兩者之直通乘車券、諸威、瑞典、荷印等、亦實施兩者之混合直通運送、均舉好實績、而隨伴將來無軌道交通機關之發達、豫想軌道交通機關之競爭激化、混合直通運送之目的、非依兩機關之摩擦豫防乃至防止手段、兩運送機關之運送、觀察由各種之角度、經濟的分配爲主要目的、我海上運輸之權威者、村田省藏氏、於其著『國際海上運輸』之卷頭、爲自動車、汽船、鐵道之運費比較之列證、於大阪橫濱間同一貨物、依三者運送之場合之運費率、以自動車要五十圓、汽車七圓、汽船三圓、得爲運送、該例証、大阪商船社長之村田氏非我田引水論、事實上爲正確之標準、然原自動車、鐵道、汽船、各各使命及利用範圍有相異、故單以此一例爲對照、不甚妥當。

即自動車爲近距離輸送機關、鐵道及汽船、爲遠距離輸送之機關、而運送之生命者爲低運費與短時間之實施、雖運費低價、安全率之低位不佳、雖安全要長時間之場合、對時代之進行運用不隨伴、於急送順位、以自動車、汽車、汽船之順序爲通例、陸運及海運分野劃然明確、故三者之對照有根本的不合理、於本記事不觸海運之分野、亦由鐵道無敷設之地方、由鐵道轉移自動車、所謂混合直通運送之可否、亦觀技術的避合理不合理之問題、單考察世界之趨勢。

今日北美合衆國內大規模計畫之調查鐵道經營及自動車運輸之結合狀態、就賓夕爾卑斯山鐵道之計畫、國際鐵道會議委員塞的特布羅氏如次爲解說

依賓夕爾卑斯山鐵道一九二年發表之計畫、於旅客輸送、同鐵道綫之地域內吸自動車綫之地域在同等之地位、依該場合、新設自動車綫、又協定既成自動車之聯結、或有此等自動車綫之財政化之場合、賓夕爾卑斯山鐵道之主要區間、代替區間列車、設定自動車綫、期直通運輸之迅速化、于同時謀支綫區間之運輸量充實、更自動車綫、爲鐵道之運輸誘導者、比從來有力効果之方法、爲該順序實行之起見、設立賓夕爾卑斯山輸送會社之補助會社、依鐵道貨物繼送之業務之委託、

就貨物運送、賓夕爾卑斯山鐵道已於前揭補助會社設立委託、依鐵道之貨物繼送業務、

就貨物運送、賓夕爾卑斯鐵道會社、已於前揭補助會社設立以前、以運送業者之貨物自動車不絕使運行、對顧客、勸貨物列車之代用、迨一九一上年一月三十一日賓夕爾卑斯山鐵道、延長達五千四四六粁、停車場數六九七人、中人口稀少區間之營業、凡依自動車運送、亦當於境界綫區域之運送、協力隣接鐵道、講諸種之方法、專運送業者實施之、更美國鐵道之定期自動車兼營其他之例、紐約新希乔、哈特福德鐵道之一技師、一九二七年於倫敦之世界自動車會議、述如左該要旨、

『備鐵道設定自動車綫、如能獲得鐵道同一之利益之時、對官廳經營之自動車企業之利益、得防止云云、』

(未完)

日滿戰時經濟之具体的連絡調整

【新京】渡日中之岸產業部次長乘十九日午后六時廿分着亞細亞歸京、車中關日滿經濟會議說今次日滿兩政府之會合、主關于匯兌調整之一元化問題及戰時經濟体制下、日滿一体之物資總動員計畫、企圖具体的連絡調整、經根本的再檢討、兩案均達滿足之結論、關于第一之問題、近決具體方策、爲早急實施、第二之問題大要以左記方法、謀一體化措置、即

一、昨年迄滿洲國、於第三國貿易呈示出超狀態、然以中國事變爲契機、華北及華中之一帶、編入圓之普羅克、故對中國方面、滿洲國之輸出外貨資金獲得上不呈受取勘定、然對該方面輸出、佔從來出超之大部分、從來之日滿匯兌比率呈完全解消、滿洲國對日本軍需資材供給力增大、謀積極化之方針已得諒解、

(一)就鐵自今秋十月、迨十二日迄依昭和製鋼所之第三次第四次計畫、完成七百廸爐五基之增設工事、新年產百萬廸之、銑鐵製產呈增大、依之製產分、悉向日本爲供給、

(二)就煤炭爲內地之石炭饑饉及煤價昂騰防止之起見、豫定=比日滿兩國既定契約量斷行百萬廸內地增送、

(三)對日飼料供給之確保、年四十萬廸之大量輸出爲目標、目下於兩國政府間計議實行對策、

(四)其他鉛鎂(アシニユーム)鎂(マクネシウム)紙漿(パルプ)其他化學製品即應五年計畫之進行狀況、期對日供給之確保、

(五)就五年計畫之建設資材、於第三國調達、及日本側調達之分、部門別爲分類、現產業部係集計中、

全滿鐵道沿線並海港之大豆、豆餅存貨量

【大連】六月末現在全滿沿綫、海港之大豆、豆餅存貨量達六十八萬廸、比前年同期呈示廿七萬廸之增加、該原因康德四年度之大豆收穫比三年度達廿萬廸之多量、期待之輸出、投機帮之跳梁因其他內外之諸事情、產地行市呈昂騰、招致海外市場之遊離、故呈不振、是爲共一因、

市場一般之極端期限大豆存貨量之觀察、於七、八、九之三月豫想凡廿五萬乃至卅五萬廸之輸出、存貨額達卅三萬廸、雖有假令隨環境之良化、雖豫想以上之輸出增加、結局不止廿五萬廸程度之殘存、

故依滿洲國政府之低物價政策、抵制換物傾向、雖爲成功、一般之觀察期待上漲的輸出數字之不表現現在存貨額如左、

康德五年度大豆現出貨額三百十二萬五千廸比前年同期爲三十二萬二千廸之增加、還元出貨額五萬五千廸、與前年比爲九千廸之增加、而七月以降之輸出可能額七十三萬五千廸、(比前年二十七萬九千廸增)、全滿沿線海港大豆、豆餅存貨如次、(單位千廸)

	大豆	粕還元	計
南北滿沿線計	三六一	八	三六九
海港計	二六五	四六	三一一
全滿總計	六二六	五四	六八〇
前年同期	三七五	三五	四一〇

合成燃料錦州工場內設置保稅倉庫

【錦州】滿洲合成燃料錦州液化工場基礎工事爲着着進行隨工事之進展由德國輸入尨大的機械並建設材料、之場合輸入港葫蘆島之通關手續爲煩瑣故錦州工場設置保稅倉庫、對經濟部認可申請中近爲認可之模樣、

綿壺工業之活動　阜新本格的出煤

江崎錦州鐵道局副局長、十九日、乘午後五時五分列車、由錦州抵奉、氏談稱、就阜新出煤計畫、自然基於炭業統制委員會之決定、以五年間五百萬噸爲目標、開始出煤、最近一日平均出煤量、約五十車(一車卅噸)此中、葫蘆島府煤十五車、殘部爲地塲消費、河北輪出用煤、八月末由葫蘆島基日滿普羅克經濟之原則、已決向內地補充煤之裝出、煤本年三月以降、對年〇〇三萬噸、豫定掘出爲十五萬噸、豫定阜新錦州間一日卅五車二列、又錦州合成燃料工場、五月起工、以明年三月迄此時止、豫定揮發油竣工、第一期三萬噸製造現在進步中、

利用滿洲大豆　謀煤油代用品

【大阪十九日電】利用滿洲大豆製出之豆油、爲煤油代用品(年一億圓)、鑛油節約之劃期的研究、依阪大工學部教授熊谷三郎博士、將告成功、近呈企業化之域、熊谷博士於三年前旅順工科大學在職中已研究『關于絕緣油滿洲產大豆油』、今經再檢討、苦心研鑽之結果、對代用品將呈成功、近於宇治電謀工業化、該大豆油爲電力工業上必需之絕緣油、使用之場合、比鑛油引力爲高度、故遮斷機之爆發減少、一方依高熱氣化蒸發、煤化黑變因頗僅少、在太陽之光線下亦無混濁、着色、沈澱等之現象、却增加透明度、對熱及光、有鞏固的安定性、燃廢亦多、誘電率比煤油之二二、大豆四、呈倍大之高率、就絕緣耐力、絕緣抵抗之點、均有高度、爲頗優秀性、經費之點、亦比煤油廉價云、

× × ×

調理月經　保健女性

婀閥好萌(オバホルモン)

婦科良藥

女性體內若無卵巢、則不成其女性、卵巢若無卵胞荷爾萌之內分泌、則女性之特有機能仍然無由發揮、故卵巢者、乃女性體內之根本臟器卵胞荷爾萌者、乃支配女性健康・女性美與月經之關鍵。

婀閥好萌即爲結晶性卵胞荷爾萌之製劑、能使女性發揮特有機能、調理月經、改良血色與血行、賦活已衰退之臟器促進新陳代謝、增進卵巢機能、保持女性健康。

【主治範圍】
月經不順、無月經
月經痛、神經衰弱
憂鬱症、心悸亢進
腰部及四肢陰寒
失眠、頭痛、逆上
耳鳴、乳汁分泌不足、不妊等。

(詳細仿單函索即寄)

本劑有片劑・粉劑及注射劑　各大藥房均有經售

株式會社 武田長兵衛商店
總行 日本大阪市東區道修町
支店 奉天市春日町十三番地

35(5)48

慢性胃腸病宜用愛脯

明朗滿洲的建設
日本派來的救手！

全滿的諸君
勿再擔憂！
慢性腸胃病的一門、從此由「愛脯」負責治療請速來摸入這良藥的懷裡、解消長年的憂鬱！

凡具有下開症狀的就是慢性胃腸病

▼食慾不振、胸痞、欲嘔、時作噯氣、▼常作泄瀉或排軟便、便內混有粘液、血液、膿汁、▼腹脹哓嚕作響、時作放屁、心口小腸痛疼、▼雖吃滋補品也不能變成血肉、身體日見衰弱、▼氣力減退、面色刷白、神經過敏、氣短易怒、夜不安眠。

雖然同屬腸胃病………

若是單純的消化不良、或胸痞嘈囃的、祇有酵素劑制酸劑、便已足用若是把那症狀、看得太輕、放任歷久、在不知不覺中釀成慢性、乃爲腸胃病的常例。那麼這種似輕不輕的症狀、最忌姑息的調理。爲甚麼呢、因受時常的不攝生、不知不覺中的不養生——負擔的過多、刺戟的厲害等等的影響、胃壁和腸管壁、漸起糜爛、消化不良食慾減退隨之而來、尤其是心窩部分的重壓感、飯後或餓時的腸胃痛疼、或泄瀉頻起等、眞是惱人的症狀、甚至造成胃潰瘍或胃癌的誘因、多麼可怕。那麼此症、怎樣調理呢、榮養素的補給、維他命的攝取等當然是必要的條件、可是腸胃的障害、非從速除去不可、奉勸諸君儘先服用腸胃治療藥「愛脯」、及早除去可怕的病源！

治療藥「愛脯」………

因爲兼備病源和對症的双重作用、乃其主藥成分沈着於腸胃內壁的病變部分、解消炎症、加强粘膜、緊其弛緩、整頓分泌或運動機能的反常同時吸着腸管內的有毒物質、排泄於體外等々遡源治病外、一面解消嘈囃、噯氣、惡心、胃痛、腹痛、泄瀉、便秘、嘔吐、消化不良食慾不振等諸症狀而使腸胃機能及早復元。所以作了病狀極複雜的慢性胃腸病治療劑、誠是獨一無二的優秀藥劑。

▼各埠大藥房均有代售▲

藥價
四日份 七十五錢　八日份 一圓五十錢　十七日份 三圓　特製十一日份 五圓
重症宜用「特製愛脯」・便秘宜用「加減愛脯」

總經理處 順和公司支店
大連市山縣通一丁目
振替大連三七六五番　電話七六〇八番
本店一大阪・支店一東京

盛京時報
晨刊
晚晨刊共三大張半

時論

英意關係之杌楻 (李雅森譯)

本年四月。於萬目睽睽中宣告成立之英意新協定。虛懸及今。迄未有效。致悲觀之說。隨風傳來。謂其任此遲遲。効力或永無發生之日矣。

按此協定條件。盡人所知。須待西班牙戰線上之外國義勇軍撤收蕆事。始能生効。其所以荒廢至今經久不驗者。要因所在。厥唯外國義勇軍之撤收問題。未克如願以遂耳。幸現今頭緒理清。關鍵在握。尚足差强人意。月之五日。西歐二十六國之不干涉委員會總會。開於倫敦。對于撤收外國義勇軍及確立海陸國境監視休制。英國所提議案。經全場一致議決。撤退地亦指定馬賽。漢堡等四處。至是。一樁棘手公案。原則上已告解決。

外國義勇軍撤收案之通過不干涉委員會。得以如此一帆風順者。未始非賴意蘇兩國讓步之力也。顧意大利已往態度。素極强硬。從不肯以禮下人。今忽綏和至此音容豹變者。良以西境戰局之開展。極爲佛蘭哥軍有利。大勢已決。無復轉移。徵以意國軍事專門家見解。無須再揮義勇軍。助其尾功。然則。容頭人情。惠而不費。在意國又何樂而不爲也。

然而。英國政府與佛蘭哥政權。因炸沉英輪事件。彼此反目。起訴諍之聲。紛紜有日。迄未圓滿解決。因之意雖允撤義勇軍。而又別有懷抱。暫欲遷延履行。坐觀演變。俟見水落石出。再行撤退援軍。而英國之意。以炸船事件所以釀成。咸因意國積極出軍事援助。致令佛蘭哥軍有恃無恐。肆行無忌。爲根絕此弊計。爲與佛蘭哥政權有利解決紛爭計。在在皆以撤退意國援軍。爲當務之急。然在意大利側。夙慣倔强。不爲事屈。雖目擊佛蘭哥政權無端釁事。究與英國之間。未便唯唯諾諾撤軍示弱也。

雖然。本諸內外情勢以論。意大利倘仍對英僵持。分庭抗禮。則援攘結果。難免自取不利。縱延宕時日。遲遲不決。而英意新協定之生効。不久亦有實現可能。何者。蓋自西班牙動亂勃起以還。國際風雲。已呈劇變。非復前此之和風煦日矣。尤以德國合併奧大利。影響中歐綦重。政局大變。意奧匈三國之經濟同盟。因而崩陷一角。於是。在多瑙流域。德國之勢力。昂然稱霸。睥睨一世。且恐揚鞭直下。更將試足於巴爾幹及亞德里亞海。至意國勢力。因阿比西尼亞案。受經濟制裁。致在多瑙及巴爾幹。進守皆難。唯當引退。且因德國圖進勢急。意大利在此兩地之勢力。尤有子母盡折本利全失之虞也。

矧其國內問題。開拓阿邦既覺遲慢。而經濟狀況。且有難關。諸如此類。皆須早籌對策。亟圖打破。若置此要案於不顧。儘與英國糾纏不已。則以意國言之。實無謂也。况乎開拓阿邦與振興經濟。胥賴英國之財政協助。乃能有利進展。職此之故。今日之對英和協。亦實意大利之必須條件。此所以英意新協定之生効問題。無須悲觀目之也。(讀賣新聞)

暴露國府在外銀貧弱 對美借欵失敗

【紐約十九日電】頃據可靠方面情報云、財政窮乏之國民政府、自四月以來、在美國開始六億美金借款交涉、惟至最近、華方對美金融有力者、提示担保物件內容結果、傳其談判竟歸失敗、蓋此因暴露華方担保極爲貧弱所致、

頃聞國府代表極秘對美方代表所示担保物件、國民政府在外銀保有額、僅不過二億二千萬圓、又國內保有額、據六月十六日國府發行準備管理委員會發表云、共爲十一億一千四百萬元、惟事實不然、即不過五千七百萬元上下、一部美金融界代表、從來對駐美大使王正廷提議、實大且認眞考慮、然今暴露華側銀保有額不充分、最近終於斷念、又國府會對美方要求考慮對華好意或其他中國銀行資產無形之担保、惟美方却不理其要求云、

國境情勢劍拔弩張

對張鼓峰越境蘇兵 我方斷加膺懲

蘇聯側迄今仍不示誠意 現地所派軍使一去不歸

【〇〇(南部滿蘇國境)廿日本社急電】十八日夕、我國南部滿蘇國境防衛現地官憲、對蘇聯煙秋警備司令官派遣之軍使、至今晨七時三十分、猶未歸還致現地有我軍使殆爲蘇聯側射殺之猜測、事態有重大之勢、

【〇〇(南部滿蘇國境)廿日電】熱心愛國之鮮人軍使、十八日被由滿蘇南部國境某地派赴蘇領、今已經過四十四小時、迄無任何消息、國境一帶、毫未發現軍使踪影、國境防衛當局、以蘇聯國境部隊、自劉西可夫大將逃走以來、兇殘如狂、該軍使或被擊斃或遭監禁亦未可知 致對鮮人軍使返還原地一事、希望漸少、然縱軍使不歸原地、蘇聯側若有誠心答復之意、則尚有由莫斯科政府使重光駐蘇大使答覆日本政府或使駐哈蘇聯代理總領事答覆滿洲國外務局等方法、蘇聯側若果忽視防衛當局之現地直接交涉、而由外交機關回答、則當在明日或後日、惟派駐當局、堅持與蘇方煙秋警備司令作現地交涉以解決設定國境線之方針、倘蘇方不示任何誠意將我方軍使擊斃或繫獄時、當斷然依據既定方針恢復原狀、而我當局主張之恢復國境線原狀、並無任何領土野心、除尅復被蘇兵不法佔據之張鼓峯地帶外、餘無他圖、絕無越滿蘇國境進攻蘇領之意、唯爲正義與恢復國境及確立國境防衛鐵壁計、故而發動實力云、

俄然！蘇聯軍出挑戰行爲

【〇〇(南部滿蘇國境)廿日急電】自十九日晚以來、蘇聯側以張鼓峯爲中心、積極開始集結兵力、蘇聯側於今晨極呈活潑動向、廿日午前在波窵特灣寄港之千五百噸級警備艦三隻、又在圖們江下游河江附近配備相當有力之砲兵部隊、及狙擊部隊、嚴重防備國境線地帶、以備滿日兩軍進擊、又煙秋及斯拉爾揚喀方面機械部隊及狙擊部隊、亦漸次開始作敵對日滿的行爲、蘇聯軍行動極堪注目云、

【又急電】駐屯斯拉布若加之蘇聯狙擊兵團、自廿日晨以來以軍用載重汽車六十餘輛、向琿東方卅公里之馬滴溝前方地區、開始作軍事運輸云、

我方隱忍自重

密布防衛金城鐵壁陣 監視蘇聯軍動向

【〇〇(蘇滿南部國境)二十日電】構築掩護壕陣地中之蘇聯軍、十九日夜、更利用月夜、增强砲兵部隊、配備山砲、速射砲機關槍等甚多、並竭力構築通後方之連絡壕、至二十日午後三時、張鼓峯一帶之蘇軍總兵力、加以若干狙擊步兵部隊、可超過三百、自後方香山洞及長池東側蘇領、似亦增强若干兵力、由蘇方態度觀察、自二十日夜迄二十一日晨、在問題之山地一帶、顯將增强若干軍隊、又我方在眼前目睹蘇聯軍挑戰的增强兵力、始終隱忍自重、嚴重監視蘇聯兵動向、同時竟待對前日我方對蘇聯側所發之現地通告、蘇方有誠意之回答、密布防衛金城鐵壁、以備萬一云、

宇垣板垣兩相 作重要協議

【東京廿日電】板垣陸相、於廿日下午二時半、訪宇垣外相於外務省、磋商張鼓峯事件、至二時五十分、始辭出云

外務當局發表當局談

【新京本社特電】關於張鼓峯事件、外務當局對于滿蘇兩國折衝經過及滿洲國之公正適當要求概要、於二十日午後六時、以當局談話形式發表如左、

『竊于十四日滿洲國側因張鼓峯事件所提抗議、蘇聯側竟不表示任何誠意、且以後毫無答復、因之、外務當局決另督促蘇聯政府答覆、十八日再度對駐哈下村特派員發出訓令、下村特派員當日即遵該訓令求柯茲奈歐夫代理總領事來訪、促蘇方猛省、謂此次地蘇方違出不法佔地行爲、公然構築陣地及佈其他軍事施設、即以純粹之第三者視之、亦必斷爲顯係挑戰行爲、用實難蘇聯之不法、並爲使事件從速且和平解決計、必要求蘇聯政府先行急速恢復此案發生以前即七月十一日前之狀態、倘蘇方下先時、則當認爲蘇方故妄使事態擴大等情、柯茲奈歐夫代理總領事、亦答爲轉告本國政府、

如斯、除蘇聯側完全承認公正妥當之我國要求、而撤收越境蘇聯兵、恢復原狀、以表誠意以外、再無外交的解決方途、滿洲國側、關於解決事態抱重大決意、同時對今後蘇聯側態度、具有重大關心、而蘇聯邦政府不解我方眞意場合、萬一所發生之最惡事態、其責任全在蘇聯政府、要求蘇聯側反省、對此蘇聯總領事代理、並不確知現地之越境事實、而單基於條約論、竟謂關於在『自國領內之行動、決不能受他國容喙云云』言語支離、不示何等誠意、因此、下村特派員謂『除恢復原狀以外、決無早日且和平解決本案之方途』

至猶欲附言者、容我公正和平之主張、以使先恢復事件發生前之原狀、按照國際通念、乃爲當然之事、並無任何屈辱、倘蘇聯本國外務人民委員部認清實情、或蘇聯本國官憲與極東負責官憲十分疎通意思、則此事件、確信可期迅速解決、惟事態今仍停頓、故不得不判斷爲非有挑戰之意圖、即因國內糾紛而陷於無統制也、

提出嚴抗

【新京本社特電】對於蘇聯機在滿蘇東部國境第九號界標附近不法越境偵察一事、外務局以係蘇方迭出不已之侵犯行爲、極端憤慨、十九日晚訓令駐哈特派員、命向駐哈蘇聯領事館當局提出嚴重抗議云、

蘇聯太平洋艦隊 似準備出動

【京城廿日電】據此間所接確息云、關於今次事件、海參崴蘇聯太平洋艦隊、自十九日以來、亦有活動之勢、軍艦〃烏羅夫斯基爾〃號及水上飛機、似亦準備出動中、

蘇機越境 偵察國境

【新京本社特電】十九日午後三時四十分、由蘇聯波歇特方面來軍飛用機一架、自滿蘇國境第九號界標(琿春東南約二十公里)附近不法越入滿洲國領內五十公里、偵察滿洲國領三十餘分鐘、然後飛向東北、經我方附近監視所認明、此頗可證蘇方因漸察知滿日側對張鼓峯事件之强硬態度、致其現地軍隊大呈狼狽云、

敵復興空軍 終受致命傷

海軍猛隼大擧空襲漢口!!

敢行三十米低空飛行 炸碎逃遲敵機廿架

【〇〇基地廿日電】久野修三指揮官所率海軍航空部隊、十九日午前十時、突襲漢口、敢行猛炸、燒壞格納庫數所、同時炸碎敵有力高射砲陣地、予以一大損害、又中島正上尉所指揮之奇襲〇〇編隊機、與久野部隊相呼應、擊墜由飛行場倉惶離地欲行遁走之敵重轟炸機一架、繼穿行猛烈砲火之間、降至距陸三十米、對果然若失未能遁走之重炸機及SB機等二十架、齊加掃射、使大受損傷、此日、因南昌遭空襲慘敗而受威脅之漢口敵軍、以所有高角砲及高射砲機關槍射擊、猛烈異常、而日空軍毫不介意、盤旋陸上作低空飛行、使敵膽寒 全部安然返還〇〇根據地、在漢口根據地慘遭蹂躪之敵方復興空軍、完全喪失戰意、未敢出頭云、

艦隊報導部發表

【上海廿日電】艦隊報導部正午發表曰自十八日空襲南昌以來、日空軍士氣愈昂、十九日亦收如左偉大戰果、且日方並無被害、敵機亦未挑戰、全機悠然歸還、

一、空襲漢口之〇〇機隊、冒猛烈地上砲火、敢行果敢低空飛行、在漢口飛行場及其附近、發見隱匿之敵廿數機(一部爲偽機用作引誘者)炸破S·S型五架、諸斯羅甫達克拉斯機一架、此外對SB及諸斯羅甫十架、亦予與相當損害、此間更擊落欲遁走之SB機一架、

一、〇〇機隊、爆擊武昌蛇山敵陣及武昌、予以一大損害其他一部爆擊漢口飛行場、炸破SB機一架、

一、在黃石磯上游蕲磯附近、日飛行機緊廹時、敵大型船四隻所分乘之二百名人員跳入江中、而日機確認此爲軍用船、炸破其曳船、粉碎運搬船二隻、對其餘二隻、亦加以損害、使船漂流、

一、在九江方面、反覆轟炸白石磯及攬江磯之背面陣地、新港南方及西方野砲陣地、獅子山附近敵砲兵陣地等東江岸各處、予以一大損害、

一、又十九日江上艦艇一部、砲擊獅子山方面敵陣地、又日飛機爆擊破壞粵漢線灣江口兵工廠、

"因缺乏棺材 望市民獻納"

武漢防空司令部發珍奇命令

【上海特電(廿日)】漢口守備、國府側各種設施、十分驚人、全出外間臆測之外、惟官民對於日本空軍襲擊、似俱陷於恐怖深淵、十六日、武漢防空司令部、發佈如次命令、囑

一、起防止空襲時之混亂、

一、身中炸彈而死之屍体、須於三小時以內、判明身分、否則當局立即掩埋、

二、公共團體及個人、不可妨礙防空班及救護班職務、

三、因缺乏棺材、望市民獻納之、

四、須獻納担架及救護藥品、

五、救護班繁忙之際、市民務須援助、

六、在防空當局指導下、市民須掘防空壕、

七、對醫師市民須予援助、

又漢口武昌間、因軍用電話、而午前十時起至正午、午后二時起至六時之間、禁一般市民使用電話、

× × ×

濬陽中國銀行

存款	匯款	放款	其他業務
定期 活期 存款利息優厚手續其他提簡	電匯票 匯信匯 國內外各埠均可通匯	抵押放款貼現放款	進出口押匯代理收付事項

城內行電話號碼 四、二〇三一(五) 四、二六一七 四、三二五三 營業專用
南滿站辦事處 電話號碼 三、四四一八(二) 三、四四一〇

暑假補習班 自七月二十日至八月十九日
日語……初等。中等。高等
數學……算術。代數。幾何
漢文……初中。高中。程度
宿舍在本學院內可容九十名
奉天日語專修學院
奉天市大北關財神廟胡同 (電話四●三八六九番)

奉天漢英女子打字學院 招生
[原名華英打字學校]
本院優點
創辦最早 設備最良 機器最全 教材最優 期限最短 費用最輕 出路最廣 荐職最多
入學手續簡便年齡程度均不限隨時入學並不考試不放暑假
暑假日滿英打字同時練習日語漢文簿記免費教授
本院備有樓房宿舍
簡章函索附郵票二分即寄 奉天市大南門裡工部衙門胡同
本院有優秀打字員待聘

新式簿記招通信學員
人非有專門的學術不易在社會上立足欲學急於需要之專門學術又因維持現在的環境和職務而又不能離身惟有投入本會函授部學得新式簿記爲最好良機因爲通信教授第一不拘時間第二不曠正業詳細章程請附郵票四分寄交新京中央郵政局私書函箱第八四號本會收即寄【通信時務將回信地址詳細寫明】
駐京大連銀行簿記講習會函授部啓

求職的捷徑！
假如您知道在這滿洲國內非有專門技術的不能立足那麼就請趕快來走這條有興味的捷徑更是有超人的技術可畫上幾筆的來調治您自己的性情無論如何更不能否認遺憾是暑期惟一的消遣吧！

額數 二十名
課程 黑炭 色炭 套色等畫像
期間 一月卒業每日午前九時至午後九時
學費 十二元函授加郵費一元
價目 自十二寸起碼黑炭每寸五角加倍七月份內按八折計算外埠件寄到畫資像片後兩星期郵還不悞
地址 奉天小南門內路西中原商場門外
奉天畫像社招男女生

當茲夏令 天氣炎熱 黑鷹老牌運動褲子 多種備齊 不但凉爽 尚且便利 經濟耐用 型式美觀 運動必備 洋服必需 請君試購
總代理 大義商店 奉天城內中街路南 電話(四)三四八六

訪歐使節團向星野長官 昨致正式致禮
當蒙星野長官對一行予以鼓勵

【新京專電】韓團長以下使節團、於廿日午後三時、在總務廳向星野長官及神吉次長作訪歐之正式致禮、星野長官告以使節團員、應自悟使命之重大、務定善進行任務之意、以團員鼓勵云、

高等官官等俸給令修正

【新京專訊】關於高等官官等俸給令中修正之件、以勅令公布如下、

高等官官等俸給令第十三條第三欵中『稅關技佐』之次、加添『權度檢定所事務官』、

附 則

本令自公布日施行、

△理由書 玆因修正權度檢定所官制而新置事務官、故有定其官等俸給之必要、用特提出本修正案也、

軍械廠令 昨日公布實施

【新京專電】關於軍械廠、會於大同二年以軍令第三號制定軍械廠令、惟共內容、認爲以勅令制定爲宜、故於七月二十日公布實施、該軍械廠令大要如左、

△第一條 軍械廠屬於治安部大臣管理、司左開業務、

一、關於兵器之購買、檢查、儲藏、保存、修理、補給、及廢兵器之處理事項、

二、關於兵器及兵器材料之設計、檢查、及制式事項、

三、關於兵器技術之調查研究及試驗事項、

△第四條 軍械廠合軍械本廠及軍械支廠而成、本廠設於奉天、軍械支廠設於業務上必要之處、軍械支廠之位置、由治安部大臣之定、本廠長承治安部大臣批准、得設派出所、

△第五條 軍械廠置左開職員、（以下略）、

空陸聯絡 殲滅共匪

【三江】三江地區警備司令部、所派遣各縣之討伐軍隊、自春實施徹底大討伐、迭樹勳赫之功、炎夏以來、忠勇衛國之將士、千辛萬苦、出入於深山窮盡之中、以盡搜索之責、本月十日、國軍第〇〇團第〇〇連長關汝璽、率精兵六十名、上有空軍飛機二架之協助、向萬正縣大羅勒密討襲匪穴、遭遇共匪第八軍主力、第九軍及第三軍各一部合流匪三百名、由匪首李華堂率領當以猛力炮火相加、將烏合之衆、打得七分五裂、結果死場無數、且得大小槍十餘支、馬六頭、我軍殉職者兵一名、傷者三名云、

改正土地課稅會議

【三江】中央經濟部、爲改正全國土地課稅、期共合理改善、使農民担負減輕、本年先由三江省着手、該部當派者村木村屬官一行十二名、於十二日由圖佳鐵路抵佳、於十三日假三江省公署會議廳開催土地課稅改正會議、提出要項十五次、是日被召參加者、除三江省民生廳實業廳、廳科長外、則有佳木斯稅捐局代表日滿系二人、滿拓會社代表、樺川縣公署、依蘭縣公署等縣代表、計約廿餘人云、

決定在全滿各大都市 設農業大學六處

【新京專電】教育司爲提高農產物品質向上及增產、本諸養成人的資源之目的、企圖將農業大學作爲年次的增設、至於設置箇所、預定爲哈爾濱、佳木斯、吉林、齊齊哈爾、海拉爾（獸畜專門）錦州等六處、對南滿農業中心之奉天及北滿農業中心之哈爾濱、明年度改設大學、刻在準備中、

蒙疆政府已決定 在新京設辦事處

【新京專電】據張家口電、滿洲國前會在張家口設置駐蒙疆代表部、派何春魁氏爲代表、今蒙疆聯合委員會、爲謀滿洲國與蒙疆之親善增進兩者間事務連絡更臻圓滑計、亦決定在新京設置蒙疆聯合委員會辦事處、在十九日所開之定例聯合委員會上、業經決定、近得人選後、即派遣理事官、事務官及書記各一名於新京、開設辦事處云、

明大汽車部一行 巡廻華北後來滿

明大汽車部、玆爲代表大日本國防汽車協會學生班慰問華北及滿洲之日軍並作實業調查計、以監督山崎辰二及隊長篠田春雄兩氏以下一行六人組成學生汽車隊、一行已於十七日自神戶出發、慰問天津、大同、張家口等華北各地之日軍與視察一般狀況、觀察後、計程於八月三日午前七時廿六分乘車來奉、以二時時消巡迴新京、哈爾濱、綏芳河、牡丹江等各地、慰問軍將兵、並歷訪協和會、滿業同和汽車會社等關係方面、詳察滿洲國之實情云、

奉省聯合協議會 昨日圓滿閉幕
決定三案將向全聯提出

協和會奉天省聯最終日之廿日、於午前八時開會、審議昨日審議未了之鐵道總局、稅務監督處、地籍整理局、軍管區司令部、各關係議案審議、結果決定將以下三案向全聯提出、

一、要望建築開原及平崗以至西安間鐵道案、

一、西望地籍整理局土地審定開始期賣設置買賣辦法案、

一、優待國軍應募者並家族矯正時國軍之觀念案、

次依奉天代表之緊急動議、由西尾省囑託說明防衛法、繼報告諮問事項答述起草委員會經過、關於編造答述書、監鑒共重大性、委交大澤委員長、日後編成正式答述書、至選定全聯代表候補者委交省本部選定結果、決定奉天代表皆川分會長以卅名、報告議案審査顚末後、由王議長致辭、授與參加章、竹內省本部長致辭、至午後一時半、四日間之省聯告終、本省聯提出議案、共七十七件、解決廿九件、委交省本部十七件、提出全聯廿九件、撤回一件、保留一件云、

開催日語講習會

【鳳城】本縣縣長劉天成氏鑒於縣立國民學校、均在暑期休暇之際、爲謀各教師教授日語進展起見、特開催教師日語講習會、由本月十八日起、至二十四日止、一週間、會址假商工會會議室、並函請各機關於十八日上午九時、參加該會開講式典禮云、

"消費節約自食堂車始"
=排除奢侈品提倡以榮養爲本質之素品=

在戰時下消費節約及擁護資源之聲、今已化爲全國民之愛國運動、展開愛國風景、此次鐵道總局旅客課、以『消費節約自食堂車始』爲目標對今後食堂車及構內食之食品、決定極力排除奢侈品一食一菜、亦力行以榮養與果腹爲第一主義之質素非常品、俾藉食堂車對全滿各家庭垂以非常時之模範、目下正在準備中、

補救飯館面粉缺乏 警廳通令各署調查中

【哈爾濱】伴同物價暴騰中之麵粉、自經評定價格後、市內麵粉產業不足分配、以致有錢無處購買麵粉、所以市內切面舖饅頭舖、自過五月節後纔陸續關閉無數、哈爾濱警察廳保安科有鑑及此、甚恐各飯館業、因缺乏麵粉荒閉、爲謀對於缺乏麵粉飯館補救計、日前飭令管下各警察署積極調查、現下各署正在進行調查中、俟調查完畢始能向廳報告、而各飯館一大願音云云、

牧野副縣長歸任

【阜新】副縣長牧野正午氏、前因會議赴錦州、玆會議終了、於本月十六日午後一時由東阜新驛列車歸任云、

鐵總招聘一流漫畫家 介紹滿洲風景及土俗

鐵道總局爲向國內及日本廣事宣傳滿洲美風景與特有土俗計、玆定邀聘一流漫畫家多人在幽默中介紹新興滿洲國、正進行準備中邀聘横山隆一、近藤日造出、淸水崑、小山內龍、中村篤丸、横井福次郎、石川義人等諸氏云、

電杆壓斃幼女

【安達城】因拆毀舊縣署廳舍、又兼警察署遷移、北街一面電話線杆、完全作廢、由街公署、邀協電話局勞工人、將北街線杆放倒、轉向西大街竪立、於十五日午後四時許、該工人在柴草市附近、挖杆工作之際、未加隄防、線杆倒地時、擊傷于長久之次女、（年六歲名世月）頭部左額、骨場流血傷勢頗重、遂送公立醫院救治云、

破獲一處 販賣私土巢穴
連帶逮捕多數共犯

邇來市內警方、本諸中央政府禁絕鴉片私售吸雷厲風行之意旨、一致斷行檢舉、城內警察署、偵悉管境大南關西小什字街門牌三十四號住戶孫王氏、（現年五十六歲）、有私賣鴉片之重大嫌疑、當即加以嚴重之搜查、果搜出私土約六兩、煙灰二兩餘、煙泡兩個、並煙具、確認有密秘販賣、及開燈供客之事實、嗣經訊據所有私土來源、購自日本治天泰棧五十三號久以私販鴉片楊占鳳處、並供認由該處購買不下數十次、警方據供後、當以極敏捷之手段、直搗楊某毒巢、不料楊適外出、將伊外櫃楊成林（現年二十一歲）、逮捕、供認由本年四月十五日經卜香廷之介紹、充楊櫃夥、每月賺錢十二元、並售出私土、每兩尙得好處三四角、每日最低限度能賣出二三十兩、月入不謂不多、同時由楊供稱常來該處購買私土之顧客、尙有開設私煙館之傅振凱者（現年五十歲）、現住大和警察署宮島町四番地門牌二號、又經警方出以迅電不及掩耳之搜查手段、馳至傅某住所、加以搜查、果又搜出私存鴉片、並設有煙具、帶署審訊、供認素無正業、並染有嗜好、惟恃此維生、地內署司法刑事、自此案發生以後、得悉多數線索、大有一舉殲滅此等違反鴉片法之不逞分子之決心、日來暗中極力活躍、廣張搜查之網、於昨今兩日、又搜獲關連此案要犯五六名、現正嚴重分別審訊、從此可期一網打盡、大奏膚功云、

致力產業開發 普及各都市電燈

【延吉】延吉電業株式會社龜山專務、于省聯席上、報告事業方針如左、本社本年度主要事業方針傾主力於產業開發上必需之電力放電、關于電燈新規供給地方即爲、

一、向和龍縣三道溝及土山子炭坑送電、

二、向琿春縣柳樹河子、老頭溝、馬滴達採金所送電、

三、向延吉縣天寶山礦業所送電、

四、一般電燈爲和龍縣、二道溝、三道溝、土山子、及琿春縣哈達門、二道溝、柳樹河子、馬滴達點燈、

開原街公所

【開原】街公所之組成、已逾半載、對於各事務之整理、不遺餘力、乃對該所、康德五年度、歲入額、分經常臨時兩部、爲國幣十六萬九千四百四十八元、歲出亦分經常臨時二部、共二十二欵、計國幣十六萬九千四百四十八元、但斯項收支欵額確定、該街公所、於康德五年、七月十五日、佈告週知矣、

國防婦人會發起

【王爺廟】國防婦人會、王爺廟分會、鑒於事變一週年、想在酷暑炎天、爲東洋和平力戰奮鬪、及北邊守護、日滿兩軍、是如何辛苦勞碌、亦想像可知、故於昨日、該會發起、籌集慰問袋若干、謹以微物慰勞、藉可表現我們在銃後的感謝萬分之一、想國防婦人忠誠斯舉、獻納者、亦必大有人在也云、

天津發生眞性虎疫 滿洲旅客均注射

據奉天驛所接確息、最近天津方面、以連日大雨關係、氣候不佳、致發生眞性虎疫、市民非常恐怖、天津總站、東站、西站三驛、即將自廿日起、對於各發着列車乘降旅客一齊開始檢疫、今後自滿洲而往之旅客、無預防注射証明書者、在收票時施行注射、以期徹底防疫云、

市公署召集鮮農戶主 今明兩日舉行講習會

奉天市公署勸業科、擬於廿一日及廿二日兩日、在塔灣分校、前丁香屯分校、招集近郊農業地區內鮮農戶主約五百名、舉行講習會、關於（一）鮮農經營農業狀態及生活狀態、（二）但農經營、（三）建國精神之宣揚等項、指導的良方法云、

學徒研究團來滿昨抵連 由宗團長發表聲明書

【大連專電】學徒至誠會第五次滿洲派遣學徒研究團一行由團長東大教授宗政雄與副團長三浦豬八郎兩氏率領、已於二十日乘熱河丸輪來滿抵連、當即一拜忠靈塔、宗團長船中並發表聲明書如左、

盟邦滿洲國、自建國以來、於玆七年、其間突飛孟晋、成爲東洋新興國家、其國運之隆盛、誠世界驚異者也、今次余所率之學徒至誠軍滿洲學徒研究團、乃以自我國大學及高等專門學校中所選拔之一百六十三人結成者、即謂之爲日本帝國最高學府學生眞代表、亦非言過實其也、方今反滿抗日之蔣政權、在忠勇皇軍之前已立於最後崩潰關頭、實現新親善政府、是以藉日、滿、業三國提携、而東洋和平之大理想、漸少明達成曙光、全体團員衷心謹請滿洲帝國、關東軍、滿鐵及共他關係各位、與以深厚襄助與指導也、聞一行擬廿、廿一日視察大連、廿二日視察旅順、是日北上赴奉天、撫順、新京、哈爾濱見學、土哈爾濱分爲二班、一班赴滿洲里、一班赴大黑河方面、視察日期約一月之譜、然後經朝鮮歸國云、

蒙疆聯委會 關於設定協定 決予改正

【張家口廿日電】蒙疆政權爲應付最近內外一切情勢之推移、使各自治政府相互依存關係益加緊密計、會進行蒙疆聯合委員會之改組準備、玆於廿日晨十一時半、繼十九日定例聯合委員會之後、在聯合委員會各委員及各顧問出席之下於關此事、舉開會議、關於去年十一月廿二日簽字之設定蒙疆聯合委員會協定及關於締結協定之諒解事項、決定分別改正如左、業經察南、晉北、蒙古聯盟三自治政府代表簽字、定自八月一日起斷行、其改正要點如左、

一、關於設定聯合委員會之協定中第一條（產業、金融、交通及其他必要重大事項）改爲產業、金融、財務、交通、民生、警務及共他必要重大事項、第二條（聯合委員會由總務部、產業部、財政部（交通部、民生部、及保安部組成、）以各自治政府所特派之委員及必要職員構成、各部置部長、部長委員中由總務委員長自委員中任命之、

一、關於設定聯合委員會設定之諒解事項中、三、四、五、各重要事項、分別掌管、總務部爲最高政策及須在各政府間協議之事項、產業部爲關於產業、財政部爲財政關係、交通部爲交通關係、民生部爲關於教育衛生、保安部爲關警察及司法各部決定之事項中特別重要者、須送交總務部、產業部按最高顧問之諮問、隨時對各部開陳意見、聯合委員會置理事官、事務官、技術官、事務官補、技術官補等職員、各部人員數目另定之、

胡匪行搶小舖傷財

【旅順】營城子會管內、前牧城驛村、董廷臣家、開設小舖爲業、不幸忽於七月十六日午後十一時許、闖進胡匪二名、進屋口稱買貨、董某不知他是匪人、招待僱客之時、一匪上前來、手拿鐵棍、一匪拿手槍威赫董某、不能敵抗、二賊隨便搜翻在櫃內金票、一百二十餘元、及零碎貨物、此匪得財夜間潛逃、該管派出所、警察官打來電說、旅順警察署、司法係得此警報、急派日滿刑事五六人、當夜乘自動車、赴被盜場所、檢查盜案、時値靑紗幛起、大胆胡匪、蠢動行搶、幸未傷人、現正搜查中云、

鳴謝 大連永源輪船公司 保險部賠欵之迅速

啓者 敝號 前裝太洋丸去天津高粮十車不幸船至大沽擱淺貨物並未沉沒只水濕不堪曾在大連永源公司保險部保平安險三萬二千三百圓經通知該保險部後該格外體諒立辦手續不旬日如數賠償足徵該公司手續敏捷信用昭著敝領欵之餘無以爲報謹登報鳴謝並爲保險者之介紹焉

大連市松林町八番地 恒增利謹啓 長電話二•四八三六 電報掛號〇四四八

奉天晶畫報社招募分社及推銷員

啓者玆以本報創刊以來（由大同三年出版爲我國畫報界最創者）頗蒙各界推愛及勇躍購閱本社無任感荷今爲積極廣推銷路起見擬即招募國內外各省市縣分社長及本外埠駐在推銷員待遇優厚定價低廉（外埠每份每月零售國幣七角本埠首份每月六角分社長及推銷員經售超過五十份者即按定價折半先期交納多者類推）不收押金不用保證爲志願者良好之機會如有願担任者即乞來社（社址在奉天城內大南門裡大街路東五七號）接洽或函商（但來函商辦時須附郵票四分本社即爲寄上報樣乙份簡章乙份空函恕不答復）本社均爲極端歡迎也

奉天大南門裡晶畫報社社長丁袖東啓

南市場納涼園招商啓事

啓者時値盛署一般市民避署者苦無所歸本園鑒此爲便於市民乘涼計特在南市場商埠大舞臺東成立納涼園業經呈領許可在案園內房間二百餘間非常寬濶遊藝種目計戲劇電影鼓書茶館高爾夫球遊場小販種種無一不備如欲參加各種營業者請急速前來接洽房價低廉勿失良機是荷

欲在本場內設置各種廣告請來事務所接洽取價低廉

奉天南市場國民大旅社內電話二、二二八一番

南市場納涼園事務所啓

啓者敝人年二十六歲因求學時有眼疾時犯時愈因今春特別事故急火暴發目疾尤重初起紅腫刺痛夜呻吟雲朦遮睛視物不清行走難堪屢請各醫診治未收效果後經友人介紹德家藥店專門科藥發售有年名譽昭著敝急購內服保目全睛丸一盒國幣肆圓外用造明睛藥水一瓶國幣肆角連治七八天大見功效又購用兩次雲朦完全退盡翳障解消轉憂爲喜誠乃妙藥無法可報謹將敝人之像片登報鳴謝畧表寸心一傳揚該葯之名譽二介紹同胞患目疾之指南無論患眼疾者遠近之日請速購此葯早除痛苦而得安愈外城購用寄信不悞地址奉天市小北城門外白塔寺東德家葯店即妥外有郵費二毛

鳴謝人現住營口市青堆子 關至修謹啓

南滿飜譯學會招生

●請勿錯過良好機會早來報名是荷

●全滿最高之日語研究學府……飜譯士養成之道場

●八月三日各部各科一齊開學隨到隨收

●實習部……初等中等高等專攻各科午前午後各班

●函授部……乙班（高等科程度）甲班（專攻科程度）

●簡章函索附郵票四分奉天南二經路南頭電（二）一七八八番

奉天市瀋陽日語學院 奉天協和日語學院 招生

類別 高級科 初級科 普通科

資格 高級科限舊制初中畢業畢業或有同等學力者爲合格 初級科普通科限舊制高小

學額 高級科初級科各五十名高初級科及普通科插班生各二十名

報名 自七月十日起至八月二日止

考試 八月三日

開學 八月五日

校址 奉天工業區五馬路南三街

本校爲遠道學生便利計備有宿舍 簡細章函索另有詳附郵票四分即寄

奉天電報學院招生 原名電報學校

額數 兩級各五十名

資格 舊制初中畢業及同等學力者

報名 自七月十日起至月底止

開學 八月五日

待遇 卒業介紹滿洲國內各地觀象臺及各鐵道局任用

學院址 奉天市大南邊門內（另有詳細簡章索閱附四分郵票即寄）

奉天日語學院招生

宗旨、本校設立於大同元年、專以造就日文日語人材爲宗旨

科別、高級科、專修科、初等科、

額數、各科均五十名、插班生二十五名、

報名、自七月十日起、至八月三日爲截止、

開學、陽歷八月五日

校址、奉天小西邊門外總站北鐵路局舊址

【有詳章函索附二分即寄】

奉天打字員專門養成所

原名奉天打字專門學校 寒暑假不休

△養成打字專門人材

△打字是女子的新職業

△四個月畢業即能服務

添招新生四十名補助課外日語深造費

本校 備打字機數十台新舊式全備、使學生逐式學全、畢業後遇何種打字機無不能使用 自編講義十數種力求學理與技術幷重、使學生學成服務時適合應用 女生有宿舍簡章附郵票二分即寄 校址 奉天市大南關柴草市

司法代書人程世魁

民刑狀 行政 呈登記 奉天地方法院所屬

事務所奉天市大西城門內大街路南五一號 電話四-二三六八

政府專賣特許品 招募各鎭專賣店

啓者敝社爲擴充營業廣銷起見今特於滿洲國內招募各鎭點專賣店計各一處（獨家經營）

營業科目 化學紙製滿洲國小學用各種文簿一切必需品（另備有品名表詳載）及其他

待遇 特別優厚而資金微少何商家可能經營或作副業或專理無不適當也

有志經營者須早速先指定某鎭並附二分郵票一枚詳細簡章即寄特此週知

滿洲國關東州總發賣元 教育事業合資會社 本社新京市永長路福祿街壹

漢醫 朱維翰

專門 幼科 內科 方脈

午前門診 午後出診

寓奉天商埠地十一緯路大街北二經路南口 字西園 大吉來葯店

本醫發明化驗立案

朱氏益眞散 食積咳嗽 肢體漸瘦

朱氏嬰兒葯 停乳傷脾 嘔吐瀉痢

朱氏痲氣散 翠丸腫脹 氣寒腹痛

朱氏止嗽散 一切喘嗽 肺病吐血

總發賣處商埠二經路十緯路三多里五號 代售處 大吉來 三多堂葯店

蜂

今年蠟貴○實假巢礎欺人者太多○不惟案巢遲頓○且加入麈內○蠟質軟化○蠟曲伸長○蠶作雄蜂房○簡直等於廢物○敝場巢礎○仍本信用主義○純蠟七片○每磅二圓○保險適用○

錦州西街 道昌蜂廠啓 奉天代理處小西關同發店

招募汽車徒

新學期每日一日、十五日創立三周年紀念學費減額模範的責任教育

新京自動車學校 新京寬城子一匡街

LOWEPIRIN TABLETS

最新理想的解熱鎮痛劑

羅威匹靈藥片

疎風散熱 消炎定痛

主治各症

傷風咳嗽：感冒發熱
婦女行經：頭痛腹痛
年老血衰：筋骨風痛
內熱發疹：眼耳腫痛

無臭無味無副作用絕不如同類藥品之刺戟胃腸內臟－洵為理想的解熱鎮痛劑

上海中法大藥房發行

嬰孩快樂片

亦名「肥兒藥片」

孩兒們肥頭胖耳 父母們歡天喜地

此片藥性和平，外加糖衣，嬰兒服食，極易上口，專治傷風感冒，咳嗽發熱，反胃吐乳，腹痛便結，溏洩綠便，痰阻肺風，食阻驚厥等症

上海中法大藥房總發行

代理店奉天中街中法大藥房
電話四一二八五九

赤痢 傷寒 霍亂 的豫防

表飛鳴（ビオフェルミン）

胃腸於夏秋之間、因受炎暑影響、易致機能減弱、發生種々障碍、同時霍亂・赤痢・腸傷寒等腸病猛毒細菌、乃得乘勢猖獗、是以吾人如欲免其禍患、首宜保健腸的機能。

表飛鳴中含有乳酸菌、在腸內能殺滅有害細菌、抑止腐敗及異常醱酵、使腸內歸爲生理狀態、根本治癒腸炎・瀉痢、同時亦得保健腸的機能、而豫防霍亂・赤痢・腸傷寒的傳染。

又表飛鳴中含有兩種糖化菌、能產生消化酵素、以消化澱粉與蛋白質、故亦有消化輔助與營養增進之功。

主治 腸炎　醱酵性下痢　腸內異常醱酵　消化不良　乳兒綠便　小兒下痢　小兒腸病　傷食　營養障碍　便秘及傳染性腸疾患的豫防

（詳細仿單　函索即寄）

包裝
粉劑　三〇瓦　一五〇瓦　三〇〇瓦　五〇〇瓦　一〇〇〇瓦
片劑　五〇片　一五〇片　五〇〇片

各大藥房均有經售

株式會社 武田長兵衛商店
總行 日本大阪市東區道修町
支店 奉天市春日町十三番地

37(1)40

赤玉純良葡萄酒

醫界之諸權威
五十醫學博士所推奬之優良葡萄酒

肥胖！

欲肥胖者、應飲用葡萄酒！然葡萄酒並非均係優良、應避免飲用以砂糖（蔗糖）加味之粗製酒品、因含有蔗糖者、常用之、第一當不宜於胃腸、是以應推奬本品、而常用之——查本品之成爲甘味者、並非蔗糖、乃係使用葡萄糖與果糖、此等已如所詳知、係屬極容易吸收之榮養素、對於身體之各機能、能以補充活力、作成全身肥胖之本質、實屬具有重大之任務者也、此外本品爲血液骨骼計、尙具有所不可缺之鐵分、與鈣分、此亦保有極易吸收同化之狀態、於斯、本品以之爲榮養劑、亦頗優秀、同時、一方既可促進食慾、增加飲食、且能高昂胃液之分泌、助長消化、是以於飲食附着於人身之效果、亦屬斷然優越者、故凡欲肥胖者、務須飲用赤玉純良葡萄酒！

神皋雜俎

福昭創業記（儒丐著）
〃楊柴畫〃
(347)

第三十二回 破和議命將伐明 嗣大位章皇御宇

勿奪人衣。服勿離人妻子。勿焚燬財物。勿暴殄米穀。曩者兵臨山東。有因索財物而嚴刑拷逼者。非我國仁義之師也。爾等宜傳諭各旗。引以爲戒。至於錦州新附蒙古索倫等。令其從軍。役使伊等。如有俘獲。勿得搜取。令其携歸。其力不能携者。仍助之。倘爾等令其空返。或以貧苦來訴。朕必將爾等所有與之。王子、大將軍阿巴泰等。統軍啓行。太宗送至郊外。復諭曰。爾等勿以我軍强盛。自

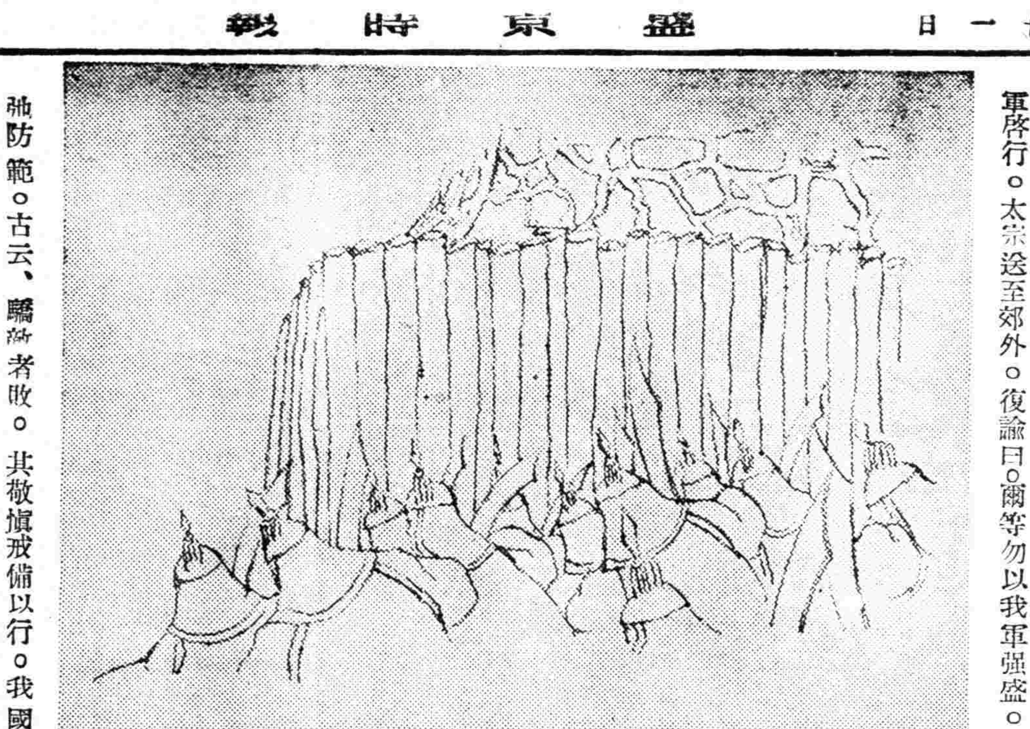

弛防範。古云、驕者敗。其敬愼戒備以行。我國領兵大臣。於行間勇士。多不肯以其所長上聞。如此則勇戰之士。何以激勸。我軍至明。彼或遣使求和。爾等即應之曰。我等奉命來征。惟君命是聽。他無可言。爾如有言。其向我君言之。必吾君諭令班師。方可退兵。如遇流寇。宜云。爾等見明政紊亂。激而成變。我國來征。亦正在此。以善言撫諭之。申戒士卒。勿誤殺彼一二人。致與交惡。論

畢。以奉命大將軍印。授阿巴泰。阿巴泰跪受。行九叩禮。然後鳴砲三聲。遂別了太宗。大軍西行。將至明邊。分大軍爲左右兩翼。左翼進兵之路。尙稱寬濶。兩旗可以並行。沿途雖有明兵。出而哨探。但無能逃去。遇輒擒之。十一月辛未。左翼已至界嶺。遂毀 邊墻而入。時有大同兵二千五百人。奉令往守山海關。不想行至界口嶺內。正與大軍相遇。遂在長城嶺下。展開一大野戰。明兵不敵。大敗而去。獲馬四百三十三匹。這是左翼一路進邊情形。再說右翼。自近明邊。路即險隘。並無寬濶大道。只在山路中單騎而行。幸於邊外獲有明兵偵卒。問以明兵駐處。偵卒云。距黃崖口四十里。有石城關。甚隘。圍以木柵三層。共一二兩層中。更以大石圍砌。內有大砲四位。步兵五十人。三處埋藏地雷。又距此二十里。有雁門關。用石築砌。內有大砲四位。步兵一百人。兩處藏設地雷。此兩關口。均極難破。軍將們。將敵人守備詢問明白。差人報告大營。大將軍阿巴泰遂諭諸將曰。險隘難攻之處。須乘其不意而取之。因命前鋒兵及漢軍兵。每旗派出軍士五人。偕護軍四十人。乘夜取其關口。毀其地雷。明兵聞之。必驚潰矣。衆人得令。遂於暗夜中。分至石城雁門兩口。明兵以未得警報。兀自高枕而睡。却不知關外已有敵兵潛至。先令所擒明卒。指示地雷所在。全行起出。然後一聲吶喊。奮力攻入關內。明兵於夢中驚覺。方欲起而抵禦。清兵已自殺入。可憐守口明兵。無一得脫。盡被擒斬。兩關既下。只有黃崖口。已成孤立。甲戌、大軍進至黃崖口。輔國公芬古。管旗大臣譚泰、葉克舒等。定議兩路夾攻邊口。遂遣滿洲蒙古每旗護軍二十名。每牛彔騎兵二名。外藩科爾沁、敖漢、柰曼、烏拉特、阿魯科爾沁、巴林喀喇沁等部兵。二百五十名。令蒙古管旗大臣瑪爾希、置梅勒章京扎喇、率領之。從右山路而登。奪其邊口。追擊山城敵兵。至山下。進克其城。左翼令梅勒章京和託、率護軍四十名。先往登城。分派已定。各路照令而行。時有署章京阿爾海。棄梯不用。只率本旗數人。在護軍未至以前。先至城下。各插短刀。攀援城壁而上。兩路見之。大呼而進。明兵慌遽之間。失於應付。竟被爾阿海等攻上城去。

洗心（栩栩）

我望着那蔚藍色的天。像鏡子似的河對岸淡青色的遠山。就在這偉大的自然懷抱裡。不能言的心情支持着我。不知不覺的卸下了衣服。跑向河岸了。紅的。白的。黑的。花的……各色小石子。漾漾的浮在水底。水面上 輕輕飄着我 癯瘦的臉孔。襯着那青天白雲倒影的圖案。水裡的他悄悄的自然的笑了。

—◇—

揚起兩臂。脚下踏水花。久久顫動的波汶裡。我又跑向對岸了。水最深不過掩到腰。並不冷。是興奮的醒人的微凉。依舊是那麼靜。除去那水邊的幾個玩童游戲着。就只我一個人。立在那廣大的鏡子中。我想起——白然太大了。我自已太小了。——我抑着感情（只是面上歡愉）又跑向對岸了。

—◇—

把脚提出水面放在沙上時。熱剌剌的。再提起脚來。足跡裡。又都浮上了水。口裡打着 哨。隨便的就接近了流入河中的一條小溪。

—◇—

小溪水流很緩。所以淸得很。細沙在溪底。很自然的流成小渦。實在再忍不住下去了。就輕輕的小心的邁進小溪。水暖暖的是心好像 癢。踏着沙子。腿一軟。就坐到水裡。水很淸水面上就能淸淸楚楚的看見身體。很安詳的臥在細涉上。索性躺在裡面。玄妙的感覺。身心都軟化了。有些像在愛人懷裡一樣的嗞味。水輕適的擦過耳旁。微風和着陽光。親愛的安撫着我。白色雲安閒的飄過碧空。我才覺得眼界大了。一時心神屏着。又悠悠然溶化在大自然裡。忽然想起。假如蘭在這兒…我失神的獨自笑了。我希望 天老是那 麼樣的碧綠。並且永久的襯着白雲。日光和水是暖暖。風和遠山老是那樣寫意。我自已不要長生。只是長久 的永遠的 把我的心伴。在這兒就離世界遠了。我就永久把心伴那裡。爬起來跑回對岸。着好衣服回家。我心神對自已得意的喊着。

『我的心永久伴 在那兒離世界就遠了』。

七〇十五〇於——愛蘭室——

松木島（上）（孫正書）

松木島位復州灣東岸。四山環繞。風景淸幽。數年前營口 洪源精鹽公司 設製鹽場於此。所製精鹽販銷中國。歲牟厚利。近來銷路滯塞。工廠倒閉。滿洲國鹽業會社謀闢鹽田於渤海沿岸。仍設分社於該島坨。余今春家居得暇。曾往游焉。中途經凉子村。村受羣山圍抱。獨缺西北。海防警備路通過缺處。橫貫村心。劃分東 西二村。羣山最 高者爲南峰。上戴孤城雉堞。透迤絕巘。建有航空白色 標識塔。次爲北峰。巍然 傑出。擁抱村後宛如畫屏。次爲西峰。叠嶂廻環。勢頗崢嶸。東峰坡坨稍緩。灌木叢生。有林檎桃李等樹。巨室陳氏農園在焉。陳氏宅後。石壁陡起。高十數丈。登臨俯瞰。全村在目。鄉老傳言。陳氏富甲一方。宅第爲山水靈秀所鍾。有以致之也。經凉子村西南山口。抵松木島。島面復州灣。隔岸與簸箕島斷崖相對。形勢絕險。沿海築防波隄。長數里。與榻利於停泊。他如洗鹽場。貯鹽倉庫。輕便鐵軌。種種施設。無一不備。西山紅樓聳峙。爲鹽業會社職員宿舍。樹木映掩。海光瀲灧。置身其間。直擬連濱之星個浦。迤東孤峰屹立。名城山。山 麓坡勢低落。直壓海濱。爲象鼻。嘴以嶇形細 長似象鼻名。小徑橫掛。嶇巘遙看之。如曳繩。昔人詩云。徑影牽繩掛斷崖。信不誣也。嶇下有梯田。約三四日。土人結廬居之。籬旁黃犬。見人狂吠。蓋空山久不見人。見人則驚猜也。

月夜（柳燕）

天空。
漸漸放下沉墜墜的黑幕。
遮沒了美麗雲霞。
衝破着寂靜—
惟有幾聲吠。
安眠嗎？這漫漫的長夜。
〇〇〇〇
在夜中活躍了—
那披滿了水銀色的月亮。
蒼茫的海水更添得了凄凉—
紺色的樓角—
掛着纔飄下來的枯黃葉子。
點綴着夜的無邊悲寂。
〇〇〇〇
皎潔的月光。
碧澈的水色。
那有誰不去欣賞！留戀！
無非都愛它們的光明！澄淸
蔚蔚的天。
〇〇〇〇
皎皎的月。
却讓薄雲給抹了一層哀怨。
多愁多恨的我—
痛切齒了煩惱！
那裡去找甜密的夢鄉。
七〇十九夜

消夏（七律三十首）(2)（宗宸）

九仞爲山簣未齊。名遲龍虎榜金泥。讀書爲吏觀今古。雪耦調冰笑品題。携酒友遊山遶上。採蓮船繫水亭西。樓窗昨夜風吹雨。紅日初晴報曉雞。

黑水白山夏日佳。葦峯高下闢成排。今朝雪浪灣環岸。昨夜銀濤葉赫崖。政有聲機新滿國。戲無綫電舊書齋。誰家簫管風琴曲。樓上披襟快爽懷。

紅榴花豔復紅梅。香送淸風斷續來。雲氣氤氳三伏雨。電光霹靂一聲雷。溪荷生日鷺鷗至。松子落時衆鳥回。酌酒飛觴涼醉月。呼童漫掃玉階苔。

壽山小大兩爲鄰。五畝宅臨渭水濱。白玉堂前懷益友。黃金臺上憶賢人。村藏雲樹今消夏。家住桃源古避秦。風靜小樓燒燭短。籠書牀裡月光新。

渭水垂綸事少閒。莫驚鷗鷺恐離群。溪邊綠樹遮紅藕。樓外青山擁白雲。溽暑時間風幾陣。嫩凉天上月三分。北窗臥若羲皇侶。淸憶齊桓與晉文。

四明消夏古桃源。慈水名家修竹園。紅日淸晨升地角。白雲晴雨露天根。碧荷池近樓臺院。綠樹陰濃風月村。文篆岣嶁碑太古。瑯琊山水輞川門。

野渡無舟橋葉寬。渭津河雨起烟瀾。吹笙吹管鄰村校。學古學今賢縣官。叠叠靑山風却暑。重重綠竹夏生寒。扁舟一棹深潭外。大笠長簑穩釣竿。

重叠水波重叠山。重山叠水夏廻環。幾時作畫題詩裏。三伏淸風細雨間。臺浴牛羊今牧場。鑿聞雞犬古城灣。西安廉正公侯任。爲國爲民令尹關。

汗牛充棟檢書篇。文愛韓蘇蘇老泉。伏雨江河煙樹地。晚雷星月水雲天。山村晨失藏深霧。夏日時長如小年。溽暑使人癡未覺。朗吟秋興杜詩篇。

映畫消夏 報面放演
小說化的萬里尋母 (10)

▲在原片未公映前有先睹之快…

於是少年 宿在這親切的老太婆家裡了。便很拘謹地 因爲暮秋總覺得這孩子很惹人可憐的。

『你是從多㑚 一個人賣唱呢？』

『打去年春天』

『你沒母親嗎？』

『不知道。也許還活着的』

『再把你那歌兒 唱一遍給我聽聽！』

（葉苓唱『萬里尋母』歌）

唱着唱着。大成終於哭起來了。抽啼地說。

『我的母親。不知多 㑚才能找到。我…我…』

『我只想找我 的母親。我一個人不知道走了多少的路途。』

『我沒有錢 的時候。下雨的夜裡。一個人在人家的房簷底也睡過覺。可是伯母。我若是一想到我一定會遇見我的母親的時候。我就不難過了』

暮秋便問。『那麼孩子 你認識你母親嗎？』

『我沒見過 她的面。我也不知道他在甚麼地方』

說着拿出那個長壽牌說

『這就是見我母親的一個證據』

暮秋一看。立刻呆若木雞地注視着。一會兒抱着大成流着淚說。『孩子呀。我的苦命孩子呀。我就是你 受盡艱難天天要找的媽媽吶！』兩個這樣相抱大哭之後。又帶着淚痕臉上浮着安慰和快樂的微笑。

這樣。大成自從找着他的親生母親之後。穿的很好。吃飯也不像往日那樣發生問題。住更是很舒的。不過終是每天鬱鬱不樂。

暮秋便問說。『現在 天天和媽在一塊兒。還不歡喜嗎？』

『不是的。媽我們把 我救下來於是緊緊抱着大成說。『唉你眞是個好孩子』（完）

畫報界與諸影星合照

全滿畫報界。奉弘報當局召集。在京懇談。各關係代表均行出席。事竣後。因多慕映畫協會之規模及 演員之躍進。乃偕赴該會參觀。一時各演員於歡迎聲中。與各代表在撮影場中攝一紀念影片。（寫眞）前排自右起第二人劉恩甲。第三人何奇人。中排。第二人季燕芬。第三人奉垣康德畫報社長揚寄萍（×印）第四人鄭曉君。弟八人孟虹。第九人王福春。後排。第二人王宇培。第九人杜寒星。

日語發微（三十六）（乃欣）

【墜恭ツ〇鎚】音鎚（チュイ）促呼【通】縋（チュイ）萃厨柱住（竝（デ）促呼激顎與ズ相近）術（チュ）述【古讀】墜頭（チウ）【得】埅

【第誉デ弟晛】音晛（デイ）不引餘聲【通】廷（デイン）亭挺定甜（デム）簟礑狄（デ）滌 牒【古讀】題（デイ） 弟提代庭亭【得】埅

【度毒ド杜途】音度（ドウ）不引餘聲【通】荼（ドウ） 屠圖渡鍍同（ドン）動洞屯囤鈍獨（ド）讀突【古讀】徒途塗度渡袥圖屠騰（ト ヱン）鄧藤【得】獨（ド）

【奈諸ナ娜那】音那（ノヲ〻）不引餘聲。開口呼【通】䎃（ナウ）耨濡（ノウン）㑚喃（ナム）腩論毀曩納（ナ）納【古讀】那娜奈諾（ナ）難（ナン）南儺乃（ナイ）諸納【讀】杭泉韞並音那漳音拿（ナア）【史】乃（平聲）奈拏（ナアと）鬧（ニヤウ）通用【錄】 那【得】捺（ナ）

偶像十二種源流談（仲珊）

（續）

(四)鐵像 『集異記』隋開皇間。釋子澄空。於晉陽汾西。鑄鐵像高七十尺。唐開元初。節度使李暠。造重閣以覆之。謂之平等閣。

(五)錫像 『百官志』北魏太和時。三官詔佛像以鉛錫土木爲之。飾帶以金銀瑇石烏油藍鐵。唯鑑磨釘鐶鉸得用銅。餘皆禁之。

(六)玉像 『拾遺記』周靈王時。異方貢玉像。機轉自動。『萬花谷』蜀先主時。河南獻玉像。長三尺。『南史』晉義熙初。師子國。獻玉像。高四尺二寸。玉色潔潤。形制殊特。此像歷晉宋在瓦官寺。至齊東昏侯遂毀。『輟耕錄』丞相伯顏。至于闐國。鑿井得玉佛。高三四尺。色如截肪。照之皆見筋骨脉絡。

(七)牙像 『南史』梁大通中。丹丹國奉表送牙像及畫塔二軀。

(八)珊瑚像 『南史』梁天監中。扶南遣使送珊瑚佛像。

(九)香像 『南史』梁時。扶南國送天竺旃檀瑞像。『淸異錄』以龍腦爲佛像者有矣。未見著色者也。汴都龍興寺。惠乘有一龍腦吞像。雕製巧妙。彩繪可人。

(十)硃砂像 『格古論』明正統中。貴州硃砂中有生成硃砂觀世音像。又石中及蚌中生成觀世音像。

（未完）

左"邱"明"墓"考（元）

肥城東平嶧曹。皆言有先賢左邱明墓。方志多岐。何以核其實也？肥城本漢 地里志泰山郡縣。東漢省入盧。其東平國富城。蓋分其地。北魏則肥 城地。俱入富城。孝昌三年。始復置肥城。唐省之。牟入平陰。牟入乾封。元史地里志。東平路平陰云。至元十二年以縣之辛鎭寨孝德等四鄉。分析他屬。明年改寨爲肥城。肥城有元抹罕遺愛碑云。至元十二年。割平陰之沙溝等五鎭。孝德四鄉。復置肥城縣。時寨 圖記。平陰縣東南三舍。有古肥城。得之半山南。因址建城。元史地里志。濟寧路 肥城云。至元十二年。以平陰辛鎭寨 東北十五里古城改設今縣。是也。水經汶水注云。泌水西南流。逕肥城縣。故城南。泌即今城南肥水。今縣城。即漢城。元人蓋據水經知之。水經注又云。泌水自肥 城故城又西南過富城。則魏富城治。在今治西南。魏富城。本漢肥城地。魏書地形志。東平郡富城。注云。有富平城。下城。武强城。左邱明冢。魏富城爲今肥城。邱明冢 見古籍者。以魏書爲始。家在肥城。佳證一矣。通志建置志云。魏孝昌三年。置肥城。古蹟志云。後周置肥城 建置古蹟。並云。唐省入乾封。此則疎也。富城地 唐時東北入乾封。西南入平陰。水經濟水注引京相璠云。平陰齊地。在濟北盧 縣故城西南十里。南去防門三里。太平寰宇 記長淸縣云。盧城在縣南五十里。今長淸治。遷於宋治東北十里。則京 相璠所言盧城。當在今長淸治 南六十里。水經釋地云。盧城在今長淸南十五里是不知徙治。又倒讀寰宇 記平陰縣志云。盧故城在縣東北七十 里長淸境內。其迤西南十里。正今肥城西北境內。爲唐平陰治。唐元和郡 縣志平陰縣云。左邱明墓。在縣東 南五十五里。應在今縣西南地。佳證二矣。通志建 置志云。唐省入乾封。宋省入平陰。此又疎也。

（未完）

無線電

播音節目（第二放送）七月二十一日（星期四）

前六、〇〇 (新)國歌建國体操
七、〇〇 (新)初等日本語講座
七、五〇 (全滿)淸晨音樂
八、四〇 (全滿)家庭講話 日本婦女之家庭生活 王淸沁
后一、二〇 (新)新聞
一、三五 (全滿)平谷調大鼓 遣遙縣私訪(三四)自彈自唱 劉俊海 大鼓 劉金玉 南胡 范榮貴
五、〇〇 (新)新聞
五、三〇 (哈)兒童新聞 世界童話 目私的巨人
五、五五 (新)中等日本語講座
六、二〇 (東)日本語兒童新聞
六、二五 評詞三俠劍 (二二〇) 何少庭
七、三〇 (哈)講演 維持非常時國民生活之要義 哈爾濱商工會 郭修甫
七、五〇 (新)國民唱歌指導 一、新興的滿洲 二、愛護乳兒歌 獨唱黃秀菊 鋼琴 網三代榮
八、〇〇 (奉)奉派大鼓 八角鼓、一、奉派大鼓東吳招親郭小春外二名 二、八角鼓 卓二娘芮伯芝
八、三〇 (奉)戲園中繼 由奉天中央大戲院中繼
九、一〇 (全滿)成人常識滿洲帝國協和會是甚麼
張興五
一〇、〇〇 (奉)戲園中繼 由奉天中央大戲院中繼

明倫詩社來稿

羽扇（周永譽）
指點還何物。三軍掌上擎。渭南司馬走。畏此羽林兵。

葵扇
五百團圓扇。歸資自不任。謝安饒雅興。勝似贈多金。

搖扇
手揮飛白扇。但祝八風調。何必求丹鵲。還須侍女搖。

畫扇
憶母求遺物。張敞感思深。所存惟一扇。手澤畫中尋。

九星日鑑

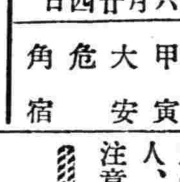

七月廿一日 舊六月廿四日
木曜 甲寅 大安 危 角宿

▲一白之人、此日不受他人牽制、可得進取、西坤庚吉▲二黑之人、運氣微弱、勿爲不慣之事、丙丁庚吉▲三碧之人、雖至親之友、亦因誤時、不能如言以行、坤壬北吉▲四綠之人、迷雲深鎖、苦於進退、宜守家內、坤北丙吉▲五黃之人、君宜順風揚帆、展開出首之端緒、北東西吉▲六白之人、勿生投機心、勉勵家業、注意口舌、壬癸坤吉▲七赤之人、防止動搖、與其出於前、勿寧善於後、東丙壬吉▲八白之人、出入款項雖多、但存留爾手內者却少、丙丁西吉▲九紫之人、雖有多少勞苦、但獲有終之利、吉日也、甲丙丁吉

▲補正—昨日小說『在餅舖裡』爲敏楓君所作將署名脫落亟應補正、

琥珀與磁石（十七）（桑木或雄）

氣的本字是气。象形。見於上田。岡田諸氏的大字典。Schlegel, chelfan 等。又舉古字氣。要之。象 水氣。呼吸之氣。雲氣等之形。易經用以說陰陽之氣。或許出於古代醫學的思想。所謂氣。體之充也。所以孟子有養氣之說。至於宋。周濂溪的太極圖說。爲以氣爲根源的一種宇宙進化論。程朱紹述之而爲理氣二元或理一元之論。日本則林羅山一脈奉程朱的理氣說。而伊藤仁齋。貝原益軒三浦梅園唱一元氣論。

氣與理有種種譯字。Primary matter and immaterial Principle (Medhulst) matter and law (J, P, Bruce, 983), matter and form (同上)氣的譯字 energy（井上哲次郎博士）。passion nature(Legge)。Spirit(knox) 等德法的中國學名家譯字。亦大抵如上。Mcclatchy 又以 air 譯過氣字。

德富蘇峰 論詩聖杜甫（下）（惠郁）

他的愛不僅是妻子的愛 而是及於弟妹的。他的『同谷縣七歌』中的第三首和第四首。便是以弟和妹爲題的。

『有弟在遠方。三人各瘦何人强。』又說。『有妹有妹在鍾離。良人早殘諸孤痴。』其他散見於集中的懷念同胞的詩。不勝枚擧。他眞是愛家庭的。若說他是家庭的詩人。確可當之無愧。

他又是徹始徹終的人事的詩人無論在什麼場合。他總不忘以人類作主題。或是置於國家之上。或是置此君臣之上。或是置於交友之上。或是置於家庭之上。或是置於自身上。在他接觸的方面。雖是因了時間和場合的不同。而有幾多的改變到底他的詩脫不了人 類的範圍人唱有以人作伴侶。杜甫是見到這一點了。

他並不是和天然沒有交涉。然而。他不以天然觀察天然。而 以天然觀察作人事的背景。不。肯定 的說吧。也不妨說他是天然人事化了。這是他和王摩詰一流的詩人異趣的地方。他雖是對於天然有着異常的炯目。而在他人千百句尙不能言盡的。他只消一兩句便能使人十二分的體會。他又有着和炯目相匹的偉大的用語之力。然而。他的擅長。不是精緻巧妙的天然的小幀寮畫。而是大筆淋漓。快然一掃的描寫。例如他的五律『野望』一詩。『淸秋望不極。迢遞起層陰。遠水兼天淨。孤城隱霧深。葉稀風更落。山過日被沈。獨鶴歸何晚昏鴉已滿林。』

像這樣雄大的描寫。才足以發揮他的本色。然而。我們誦到此詩。似乎言外不能意會到志士遲暮的感慨。他只須插入『獨鶴歸何晚。』一句。便突然的天然人事化了。這實在是他慣用的手段。

再看他的『旅夜書懷』一作吧。『細草微風岸。危檣獨夜舟。星垂平野濶。月湧大江流。名豈文章著。官應老病休。飄飄何所似。天地一沙鷗。』他的志向不是大可悲嗎。而比作『天地一沙鷗。』泊在江頭的孤舟。顧望自己的身世。他實在是對花洩淚的詩人。聞鳥驚心的詩人。實在是不能以天然描寫天然的詩人啊。（完）

本報主幹小組象棋 賽會奕乘錄 (3)

白桂山（黑）
鐵鼎九（紅）
黑先紅後（黑勝）

第一局

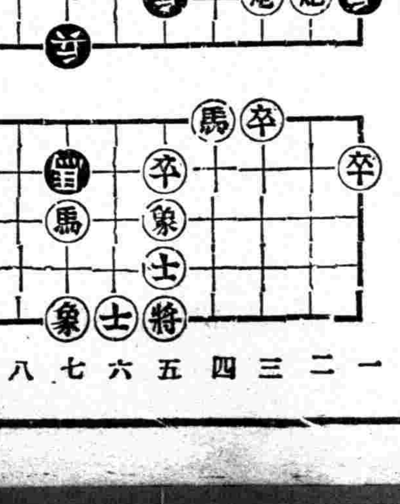

馬四進五（去兵） 馬七進五（去馬） 砲二平五
（去馬） 士六進五 炮五平七 馬三退四 炮三平五
帥五平六

新刊介紹

▲斯民—七月十五日號滿文畫報。國通社出版。本號要目(一)封皮『松花江一角』(二)壽畫(一)(二)寫眞『皇帝陛下巡幸奉撫鞍三市』『事變之成果如斯』『訪歐使節』『滿洲國郵政』『事變情勢』(三)記事『皇帝陛下巡狩奉撫鞍各地謹記』『聖德廣大行 健如天』『忠君愛國我國教育界空前之龜鑑』『華中戰局 之進展』（定價每冊一角三分）

—◇—

▲滿洲帝國强制執行法—東方印書館出版。本書爲康德四年六月三十日勅令頒布强制執行法全文附以假名之譯文（定價二角五分）

獻金聲中美談
角力士來連獻技
購劵是爲國獻金

【大連】東京大角力士双葉山男女川、武藏三一行、最近來連、於市內常盤橋空地、開演角力大會、以此項收入純益金中四成、（約一萬五千圓）充爲最近新設之關東川防護救濟會之基本金、日前相撲協會、請求關東州廳防空課、當局以爲如此之献金佳舉、頗爲感激、故與防護團本部、及滿鐵本社協議之下、決先賣入場劵二萬枚、即防護團本部、負担四千枚、川廳一萬五千枚、滿鐵千枚、川廳側現已轉令各警察署、頒各管下各團体、各組合、廣爲推銷、防護團本部、亦協同各分團、並諸關係側、努力代爲賣出、開演期自本月廿六日起云、査預定之入場劵、計二萬枚、除卸各項實費之外、純益金約七萬圓、同協會側、以其中之四成、充當防護救濟金基本金、餘卅之四成、爲力士一行之薪金、最末二成、獻爲北地皇軍慰問金、總之今次之義舉、確非利益計、一般市民須理解其中意義、努力援助、且新設之防護救濟會、乃公共事業、實現後、俾益於五十萬市民之處、良多、是故購此入場劵者、即爲間接的爲國献金、誠所謂一舉而兩得、願市民深爲援助云、

海陸軍搜匪樹功

【三江】松花江兩岸、柳通、葦塘、沿岸多有、尤以富錦下游一帶之柳通、廣袤數千里、高則丈餘、下有水塘泥窪、爲人跡罕到之地、沿江匪賊、藉潛藏、三江省軍政當局、討伐以來、所謂共匪抗日之賊多集此地盤據、海陸軍當局、據報後當派廣慶白梅兩艦、下駛圍剿、復有當地水上警察之協力、於七月十日、向柳通搜索、於三〇九船標、遭遇共匪二百名騎匪、築有山寨激戰二日、匪方死者溺者卅餘名、斃馬十五頭得馬具五十套、食糧七石、小舟三隻、汽艇一隻、砲用電管一百五十個、將匪穴山寨七十五處完全燒燬、今後下游、不致再生匪患云、

各地方瑣聞

▲因酒醉滋事

【營口】市內太平街警察官吏派出所管內、住有李廣有、年三十一歲、營口人、素係苦力謀生、性好飲酒、每逢喝酒過量、必要借酒發瘋、滿嘴謾罵、攪鬧街市、附近鄰居、多有躲避伊之兇横、於月十七日該李某喝的酩酊大醉、在街上任意胡鬧謾罵、圍觀者男女甚多、時有該管派出所警士李毓恒查見、該李某如此醜鬧、不但有違警章、並且妨害治安、有碍交通、遂即將伊帶至派出所詢辦、不料該李某到所非常强横、攪鬧不服、經該所請示轉送警察廳懲辦云、

▲四台子災重

【台安】由七月一日、至十二日以來、豪雨接降、窪地已成水泡、高地禾稼、多被水浸、全縣年景、已減去十分之三、而最甚者爲一區四台子村、係窪下之區、爲衆水歸宿之處、現據來人云、該村已成澤國、被災極重、因田苗多未長成、一經水浸、即將枯萎、計被水淹之地、現已達萬餘畝、秋收亦歸無望、幸近日開晴、大小麥得收到場、略爲小補、以濟時艱云、

▲癮者速登錄

【東豐】關於阿片癮者登錄、迭經用種種方法曉諭民衆、澈底了解、轉瞬限期即至、而癮者申請登錄、實屬寥寥、當據處理要領如下一、截止日期至康德五年七月卅一日午後四時該日雖係一般休息日（日曜日）但向警察官署長直接呈遞者、由直宿員受理、二、呈請登錄各街村屯長、各管烟所主任所受理之癮者登錄、速向該管警察官署長申述爲要、已令飭各警察署長、街村屯長、剴切傳論民衆、澈底明瞭、以期盡數登錄完了無遺、達成斷禁政策之理想云、

▲吸毒品被捕

【石家莊】石門在昔、售吸白面者、實繁有徒、捕獲罰辦、甚至處以死刑、而根株亦不能盡絕、迨至事變以後、官廳之糾察白面犯、亦時有所聞、近日警察第一分局外勤警士、調查丁字斜街集賢里一號住戶、有吸食烈性毒品情事、當於十二日上午十時、派警前往搜查、見該院住戶張貴林屋內、有三人在彼吸食白面、當將三人邸登山、潘計魁、周鴻賓等逮捕、並查出白麵一包、當將一併帶局審訊云、

▲宣阿片政策

【安達城】本月十六日、縣公署、派員乘坐汽車、來至本街、實施宣傳、阿片計畫、備辦彩車、化粧人物、遊行講演、阿片之新政策、防止新癮、捕滅私賣、凡關一切、應守紀律、解除弊端、確立公營、工作畢、午後五時、全員乘車返縣云、

協和會派員赴京 參加飛機獻納式

【安東】全滿協和會獻納之協和號飛行機定於廿一日午前十時在新京飛行場舉行獻納式本市協和會員參加代表茲由市本部選定永安分會長滿明齋爲代表、定於本月十九日首途出發赴京參加云、

謀學校衛生改進

【法庫】本縣當局、仰体新學制制定之至意、關於學校在教育上特別留意諸要點、業於實施伊始、分途積極進行、對於以保護增進健康爲目的之體育、即重視其精神意義、而於衛生方面、亦澈底勵行、用期縣民体位之向上、更因鑑於地方財力尚無委囑學校醫之力量於本年前學期起、每校設体育衛生主務教師一人、以專責成、今復擬利用夏休期間、訂於八月一日起、至三日止、三日間、招開体育衛生講習會、業經呈省備案、並敦請民生部保健司佐中技佐來縣講演學校衛生、及縣立衛生病院內科醫長王佐卿、外科醫員楊永泰、講演內外科治療法、及一般救急法、至期必有一翻盛況、將來我縣學校衛生之進展、定可期待也、

警署關心民食 取締奸商暴利

【五棵樹】茲查本鎮自春以來、各種食粮麵粉價格尚漸平穩、小米每斗計洋一元八角、秫米每斗一元四角、包米碴子每斗一元五角、頭號洋面每袋大洋五元五角、二號面每袋五元二角、自於舊四月間各種粮米、以及麵粉、漸次騰漲、每斗增加一元、洋面亦到六元二三角一袋、餘者依次提高、茲我鎮警察署、有鑑於此、關心民食、取締暴利、以紓民困起見、派警多名、往糧市嚴加取締、無故高抬市價云、

山口次長來阜

【阜新】鐵道總局次長山口十助、由大連乘汽船、同奉天事務所長、濱之口虎男、錦州鐵道管理處長、長谷川銀等、於本月十六日到縣、作鑛業之視查、由阜新礦業所、總務課長、竹村茂孝、及他重要人員歡迎、復經平田所長、於會議室、備述阜新炭田概況、併午餐後、返城內白濱旅館、休息一宿、翌日十二時、由東阜站驛、列車歸奉云、

荷花變成黃鶴

【石家莊】石門正東街住房趙世珍、年五十七歲、有孫女名荷花、年及二九、尚有姿色、前曾在本市大興紗廠作工、後因事變失業回家、現與共母趙孫氏、同住丁字斜街閤東胡同十六號、茲者大興紗廠已重行開工、當經蔡朝雲介紹仍復原業、即于本月四日午前六時、孫氏請鄰居尹占魁送荷花上工、及至是日下午六時、尚未返家即令共母派人赴廠尋找、據該廠人言、荷花並未上工、趙世珍聞情形有異、立行各處尋覓、當接到鄰居李連珠來信、內言荷花與郝閣臣（富商住閣西胡同十七號）有染、伊之失蹤、或與郝有關、趙見信情急、只爲郝某定有拐彼孫女情事、遂呈報警察第一分局、請求查緝伊等、但郝某與荷花、均渺如黃鶴、不知逃往何處云、

郵政保險報國
成績驚異躍進
保險金額突破七七四・〇〇〇圓

【錦州】錦州郵政管理局、爲適合儲蓄國策遂行、發起保險報國運動、由管內從業員總動員、自五月十一日起、至六月三十日止、實施保險報國運動期間、在此期間內、契約件數達七千九百餘件、收入金額七十七萬四千元突破、收有驚異躍進好成績、最顯著者、南綏中、葉柏壽、山海關、錦州城內、葫蘆島、興城、綏中、赤峰、圍場、北票、彰武、建平各局、現錦州郵政管理局長對前記各局、擬予以嘉奬表彰云、

爲期禽獸增殖 制定禁獵區域

【安東】安東省公署爲增殖管下有益禽類、以便增進風緻起見、前曾派員諸方調査實施保護、已選定五龍背附近山中週圍五里地方爲一大禁獵區域近已向中央呈請認可云、

靖國寺執行盂蘭盆法會

【延吉】本街東本願寺靖國寺、于十五日午後一時舉開中國事變一週年追悼法會並盂蘭盆法會、對陣歿諸靈位實行供養、同時並祈皇軍之武運長久、法會講演由午後一時七時半、亘二回由寺主天兒昊從軍布教使講演云、

劉縣長放粮賑災

【鳳城】本縣上年七月間、因洪水爲災、沖倒房屋、湮沒土地、爲害最烈、乃本年被災黎民、食粮缺乏、嗷嗷待哺、若不設法賑濟、將何以顧民生、當局爲恤災黎計、性謀賑濟方策、特請准上峯撥款購到食粮甚夥、縣長劉天成氏、親自下鄉考查情形、放粮賑濟、前赴六區境內業竟發放完竣、回縣茲聞日內即前往秋木莊村、南窩鋪進帶賑濟、若該縣長可謂關心民瘼、注重民生云、

孫基禎君抵京

【新京】於一九三六年歐林比克柏林大會、以二小時廿九分十九秒二、創歐林比克馬拉松新記錄之日本代表孫基禎君、與出席日滿田徑對抗大會之日本代表選手相携於十七日抵連旋隻身於十九日乘亞細亞號東來渠之友好前落杉磯大會日本馬拉松代表權泰夏君等、多到站歡迎、下車後、即下榻權君私宅云、

愛國商聯自肅自戒
防止物資收買

【大連】大連愛國商店聯盟、鑑於今日非常時局之下、竟有一般貪圖暴利奸商等、乘官廳取締之下、施其技倆、或提高物價或收買等等不法行爲、層出迭聞、同聯盟爲協力遂行國策、於十八日午後一時頃、假大連商工會議所、開催緊急常任委員會、協議關於食利奸商防止策結果、共宗旨決議如下、當此時局下、當局雖實施物資需給統制策、但奸商等、竟敢在此國策下、盡量收買物資、或任意脅廹高價、對此須加以斷乎的排除、我等率先、凡類此不當行爲者、共同努力防止之、自肅自戒、以爲一般之標樣、一方陳情於當局、願爲嚴重取締是盼、以上協議後、本此宗旨、以愛國商店聯盟之名、呈請於關東州廳、請爲取締、呈請書內容要旨、

伴同時局之重大進展、及政府之物資需給調整、並物價抑制大綱等、本聯盟與之協力對處、吾人於茲、更須一層自肅自戒、以期自治的統制、造成公正的物價、對於一部脅迫不當之物價等行爲者、決定排除之、以此協力邁進國策遂行也、

昭和十三年七月十八日
愛國商店聯盟加盟店一同

捕滅傳染病發生 衛生科定期注射

【哈爾濱】哈爾濱市令人可懼四大傳染病如腸窒扶斯、赤痢、發疹窒扶斯、猩紅熱等諸症、查四種傳染病症、每年定必猖獗一時、市公署當局爲謀確保市民身体健康、爲期徹底捕滅計、市衛生當局現下正積極預防注射工作、並印刷多數宣傳畫片、藉資喚起市民注意、全市日滿俄學生及未就學兒童等共分爲三次實施注射、自八月十六日起至九月下旬實施注射期中、除經各學校家庭傳達外、並以報紙、廣播機、官廳公示事項向市民宣傳、茲將猩紅熱預防注射之規定探錄如下、

一、於八月十六日市內日滿鮮俄各小學校兒童或中等學校下級生、並一般市民之未就學兒童中希望者、對此預防免費注射、

二、預定人員△學生一萬一千四百十名、△市民二萬三千九百五十名、△預防接種者約二萬五百名云、

奸商操縱局奇 麵粉拒絕購買
標準價格似無效力

【錦州】在此米珠薪桂聲中、民食唯一之補助食料品、麵粉一種、本年由春以來、漲價不已、中央及地方關係各當局、爲維持民食、特將麵粉、制定標準價格、公佈之後、一般奸商、更爲有機可乘、乃將所存麵粉、儲藏暗處、顧主來購、以缺如拒絕、食戶無奈、想出私相授受之法、不惜重資、暗託與麵商有交誼者、方得購買成袋、窺査代價、最少亦得七元有奇、與標準價額、相差懸殊、至與市面無連絡者、雖欲犧牲重資購買、敢云斷乎不可能、民食維艱、達於極點、奸商操縱、變本加厲、關係當局量當亦有所聞、最後維持民食善後辦法、對於全市大小麵粉商、曷否加以相當警告、調査麵粉積存量、規定統計數目、飭令麵商等、遵照制定價格出售、不得再有藉詞拒買、民食得以調濟、奸商不敢操縱、且可以保持市面安寧秩序云、

興京橋落成式

【興京】縣街、葦山環抱一水中橫（蘇子河）每遇陰雨連綿、河水漲發、沿岸居民房屋之沖毀、橋梁之沖沒年中必有、兩岸之交通斷絕、官署之事務辦理、商民之行旅、諸多窒碍、當局爲免除此患計、去年九月間、由省土木廳撥款、招工監視興修洋灰橋、（命名爲興京橋）工程浩大非一朝一夕可竣工者、至前封河時、即行停工、今春復行開工、及至現在大功告成、由南岸至北岸、純以洋灰築成、不但工堅料實、且又壯觀、茲定於本月十日、舉行開通式典、日前並函知本城各機關、及隣封各縣、並請省方各廳以及關係各方面、屆時參加典禮、昨上午十一時、在興京橋南端、由各方參列中敬謹舉行開通式典、各代表祝辭後、由橋往返行一週、即祝賀暴披露頗極一時之盛云、

定期召開警務會議

【東豐】爲謀管下警察事務刷新向上邁進起見、定於七月二十二日召開警務會議、已令飭各警察署長將希望及諸疑事項、至急提出、并屆期參加與議、以資研討而策警務圓滑云

警務廳長贈金 褒揚市川警尉

【安東】省公署谷口警務廳長、今對桓仁縣下、將共匪崔匪以下三十名包圍攻擊、與該匪團以致命之傷竄、致使該匪以下全員歸順之市川警尉以下三十名爲賞揚共功績、特贈金一封、以資表彰云、

滿鐵本社新京移轉 以調查部爲先陣
預測明後年度可實現

【大連】關於滿鐵本社新京移轉問題滿鐵首腦部間、皆表同意、故一致之下、準備移轉之一切最近現地側亦與之相應促進移轉之實現、滿鐵當局、亦斷行決定、至移轉之前提、即於明年度中、先實行調查部遷移、本社之移轉、則預定於明後年度中、但關於本社移轉時、預測手續上、尚不免發生種種障碍、即屆移轉當時、滿鐵定欵變更問題、尚須關係法律議會之協贊、一方若依現在日本法人移轉時、因有反日滿兩國現行之法規、故更須新制定勅令、如此各種複雜關係、則滿鐵本社之移轉、達到具體化時、尚須相當曲折云、

協和會週間同時 警察市民懇談會

【哈爾濱】協和會哈爾濱市本部、爲謀暢達官民感情融洽

警察學校學生 實施水泳訓練

【安東】安東地方警察學校在校生徒現在百卅四名、該校對夏季訓練中新考取之全員、自本月十八日以降選天氣清朗之際一週間於大沙河由教師指導之下、實施水泳訓練三次俾資體育之向上、修得水難者之救助方法等云、

改換市下街村名稱

【安東】前於康德四年十二月一日隨同實行安東市制改革舊日安東縣所轄街村之一部、遂被入安東市內、而安東市公署於本年七月一日實施行政區劃改革遂將各街村改訂名稱如左、

舊街村名	改正街名
太平村青梅村武營村	太平街
濱江村	濱江街
中興鎮街	中興街
三道鎮街	三道街
大橋村安民村	大橋街

增進國民警備能力
設協和義勇奉公隊
省署訓令各市縣旗實行設定

【哈爾濱】滿洲國政府當局爲對應現下由內外之情勢、鑑於我國國民一德一心民族協和之建國的理想、極應與協和會有機的關聯下、早日完成、本乎民族一体義勇奉公心之警備動員、故定組織協和義勇奉公隊、以便與其他地方之保甲自衛團、對於義勇隊、除依據官方指導與協和會組織工作爲標準、並須以民間發意爲本旨、至于協和義勇隊之組織要綱、已經規定、同時濱江省公署亦將轉飭哈爾濱市及屬下各縣旗等重要工業地域、實施設定、茲將其要領探誌如下、

△協和會義勇奉公隊設置要領

一、協和義勇奉公隊、概以滿二十歲乃至三十五歲之壯年男子組織之、本各民族朝野一體之義勇奉公精神、以增進平戰兩時國民之警護能力特對應急警護之實施、以期毫無遺憾爲目的、

二、協和義勇奉公隊、暫以特別市、市指定街及重要工業地域設定之爲原則、以在該地域內、有住所之第一號所定之壯年男子組織之、

三、協和義勇奉公隊順應警護計劃原則、上以該地區協和會之組織單位爲基礎而編成之、但官廳學校特殊會社工場事業場等施設區域、於其機關內得特設分隊、

四、協和義勇奉公隊、之設定、以各民族之渾一組織爲原則、但因訓練上之方便等關係暫認可按民族別之區分、

五、協和義勇奉公隊、屬於國務總理大臣之管理、而服省長之監督、新京特別市服屬國務總理大臣之直接監督、

六、關於協和義勇奉公隊之育成指導、協和會操實質的作用、

七、當指導監督協和義勇奉公隊時、特須留意勿墜私設軍隊之弊、

八、治安部大臣與國務總理大臣協議之後、爲充當協和義勇奉公隊員之教練指導、應呼必要、得派遣所要之武官、以下之官員、或約同盟國軍要求派遣武官以下之官員、

1、關於協和義勇奉公隊之組織機能、業務之監督、其他協和義勇奉公隊之心要事項、雖整備其法的根據、暫以訓令定之

2、凡組織協和義勇奉公隊之地域、不設自衛團、

九、協和義勇奉公隊之所需經費以該地方團体及該特設處所之補助或捐支付之

十、在未設置協和義勇奉公隊之地域、共機能則以自衛團行之、因此爲使其編成、適宜同時調整對此之指揮監督之權限、

十一、既設之防護團等、則由協和義勇奉公隊、或自衛團吸收解消、

1、關於防空協會之改組、與飛行協會之調整、另行決定

十二、協和義勇奉公隊、所必要之兵器、由國家貸與之、

十三、關於協和義勇奉公隊及自衛訓練使用之兵器、使嚴格規律之云云、

五路烽火中

體育欄

都市游泳對抗
奉代表點將錄

第一屆全滿都市游泳對抗運動大會在滿洲体育聯盟主辦聯盟奉天市事務局主持之下、即將於廿四日午後一時、假奉天國際游泳舉行、屆時新京、奉天、鞍山、撫順、安東、錦州等六都市代表選手、畢集一堂、當有一番盛況也、茲悉奉天代表選手頃已決定如左

△監督 北瀨△隊長 志村
△自由泳（五十米） 志村、新穂、（補北瀨）
△自由泳（百米） 久保、志村（補最里石原田）
△自由泳（二百米） 久保、黑木（補石原田）
△自由泳（四百米） 石原田、松本（補井上）
△自由泳（八百米） 石原田、松本（補井上）
△背泳（百米） 黑木五十嵐（補山梨中村）
△平泳（二百米） 增田、久米（補石原田）
△二百米接力 志村、北瀨、石原田、久保
△八百米接力 石原田、井上、松本、久保（補黑木志村）
▲三百米混合接力 黑木石原田、久保（補五十嵐、增田、志村）

日滿對抗之前瞻

體育保健協會 齋辰雄

日滿田徑對抗大會、業經定於廿三、四兩日、在國都新京西公園運動場舉行、關於此項大會、滿洲國體育保健協會指導員齋辰雄氏、特草大會預想一文、爰介紹如左、以供關心大會人士之研考焉、

日本選拔隊已於十七日來連抵連、當在連濱會師全滿洲隊、良以實力所在、旗開得勝、馬到成功、遂退滿洲隊而奏凱歌、厥後一行即分別在鞍山、撫順兩地作交驩對抗、而於廿三四兩日、更將與滿洲國隊代表對壘於新京也、

此次所選之日本代表廿四人、係置重點於本年度選手成績而決定、乃名符其實之强力隊也、且此代表發表之時、辭退歐林比克之聲明並未發出、故預想當擁有占一九四〇日本最高峯之新進多人、即於大連一賽、就全隊言之、亦殊有團結堅固之感也、

一方滿洲國隊、固以于希渭、都盧濱、岡本、岡田等名實衆備之實力雄厚選手爲中心、惟在得分一層、猶不能謂有平均之力、是比賽也者、勿寧謂于希渭、都盧濱、岡本、岡田等我方選手之活躍乃爲中心、余以爲或能對抗撑竿跳高之大江、跳躍之金君等、然在得分上、如標槍、四百米、高洲國方面有利之項目、大致不外爲鐵餅（日本—藤田、大江滿洲—都盧濱、安非諸憂諸夫晉吉）鐵球（日本—藤田、滿洲—都盧濱、安非諸憂諸夫、高組、）八百米（日本—福澤、戶欄、）二百米等項日本之優勢、諒滿洲方面難以與之抗衡也、自得分上言之、可於日方有利之項目、蓋爲標槍（日本—鈴木、朝倉、滿洲—達列爾、西澤）高攔、（日本—平田—岡村、滿洲—加藤、山下二百米（日本—吉原、向井、滿洲—尹、張、）百米（日本—吉原、向井、滿洲—尹、張四百米接力與一千六百米接力、而於滿田、石田、滿洲—于希渭、德安、（跳高）日本—原、和賀、滿洲—岡本、木村、預想實力伯仲無分軒輊者、當爲跳遠、（日本—金、大室、滿洲—岡本、—岡田）、三級跳遠（日本—大室、滿洲—岡田、岡本、對島、）撑竿跳高（日本—大江、滿洲—武田）一千五百米（日本—田中、石田、滿洲—于希渭德安）五千米（日本—野、小林滿洲—于希渭、方、）也

倘如日隊獲勝、預想分數之爲十分至五分、則滿洲國隊將如何以縮小之賊、乃此次賽會饒有興味之點、余以爲其關鍵端在百米、二百米接力、跳遠、三級跳遠等之結局爲何耳、且誓死力而達成此舉者、蓋新興滿洲國徑界試練也、尤以大江之撑竿跳高、以岡本爲中心之跳高、金、岡田、岡本之跳遠、三級跳遠、以于希渭爲中心之中長距離、與都盧賓之投擲、皆已達到世界水準、故屆時西公園中必有一場激戰者、當在意中、抑亦本年度最大之運動會也、

明治大學棒球隊 七比三大勝京倶

【新京專電】明治大學棒球隊、於十九日下午四時半、與新京倶樂部作友誼賽於西公園球場、是日明大頗見振作、比賽結果、明大以七比三大獲勝利云、

日美拳鬪 日隊大勝

東京電訊、日美拳鬥賽、已於十九日夜在東京日比谷音樂堂舉行、比賽結果、四比一日隊大勝云

縣長注重民生

【阜新】縣公署、近鑒時疫流行、危險可懼、爲防患未然計、撥出資金五萬圓、設施療病院一處、購自動車一輛、於縣下各村、定期巡廻診療、聞副縣長、此次赴錦會議、當即提議、如蒙俯准、將爲實行云、

分區費既經查定 令區長依照收取

【開原】街綜合辦事所、對於分區費部分欵額、街民旣願寄附、復經公平查定、自應依顧寄附、以資支銷、故該綜合辦事所、除印製領收證、並附函分送於各區長收取、即便豪解以用、而各區長、亦正在研究收取辦法之中云、

於戰時体制下 廢止半日休假

【安東】戰時體制下、現下各方半休全廢之聲浪益高、安東日本人學校組合首先廢止本年夏季之半休仍照平常工作、以期增進工作之能率而報國云

當局勸新村可建地 當面指示建築方針

【法庫】本縣副縣長宮本直氏、以本年度規畫建築五個村公所廳舍、即將興工、爲勘定建築地址、指示工程進行程序、於七月十四日連袂去調兵山村、向該村長詳加指示、該村業於翌日動工云、

強力ヴイタミンA B C D E配劑
(維他命)

純胚芽製胃腸藥

ホンダミンB
(荷恩達民)

健康報國！
純滿洲國產 (專賣特許)

贈與皇軍之新發見！

長期戰線之榮養劑！

造成强健國家的……

鎗後家庭之常備藥

維他命A B C D E配劑

純胚芽製成可驚異之胃腸藥

今後季節中將多數出現之
脚氣病患者大福音！

白米食之缺點與胃腸病、脚氣、結核病之關係!!

在此非常時下、爲求國民體力向上、且更可做爲食糧經濟解決策計、有識之士、莫不主張玄米食與胚芽米食、然一般仍然繼續食用白米置上說於不問、是蓋因玄米不易消化、且炊煮之時須加高壓熱力、而不如白米之美味故也、」

白米食之重大缺點！

使玄米轉成精白之際、必脫落其胚芽、而唯此胚芽中、含有多量可支配米之全體榮養價値之維他命、因亦隨之一齊脫落、是故如以白米爲常食、則由於缺乏維他命關係、身體抵抗力自形減退、而易爲胃腸病、脚氣症、結核性等、其他病原菌所乘、遂不免日益走向病夫之途、

荷恩達民之發見!!

一般專門醫家、翹望可做爲維他命之補給劑、而爲純胚芽製劑之發見已久、但因純胚芽爲量甚少且選擇困難、且又價格高貴之故、此種理想之實現、遂至受有阻碍、皆引以爲恨事、在研究所基於多年之經驗與研究、自滿洲特產植物中、不甚費力而取得胚芽、且從而豐富精選之創製純胚芽酵母劑『荷恩達民』遂告成功、於暗夜之中、乃得完成一大光明發見、可期胃腸病、脚氣症、結核病完全絕跡、而對鎗後國民保健萬全之道、得有所貢獻矣、

元來、維他命複合體及植物荷爾蒙係由紫外線之作用而構成者、共所受紫外線之强弱、與其含有量有甚大之關係、

本劑係採集紫外線之强稱世界第一之北滿地方特產植物之生命素或支配者即以純胚芽爲原料、依特許之方法配價以植物蛋白質、而精製成之諸種維他命及酵素類之合劑、用於治療、預防、及榮養上、皆可在高度活性狀態下保有其卓越之効力、更因中含(阿米諾酸)(果琪精)(脂肪)(蛋白質)等、尤能充分發揮其調味性、是一包含榮養、消化、調味三大要素之植物荷爾蒙製劑也、

滿洲國日人及當地人所常見之脚氣、可奉予防及治療之特効、苦於積年慢性胃腸病諸君、燒心、打嗝、飽滿、且時覺胃痛與腹痛諸君、皆請試服本劑、以臻健康之域、諸如結核性諸病、肺病、肋膜炎、腹膜炎、腺病質、疾患之治癒促進、自然的淨化血液、血壓下降、血液增加、食慾增進與完全之消化、皆由本劑可奏神功、予胃腸神經以榮養、充實活力、整腸制酵、使食物易於完全吸收、增强虛弱體之抵抗力、姙娠時之保健、促進小兒成長、更有安眠解除宿醉、恢復疲勞之能由於共殺菌觧毒作用、可豫防及治療食餌中毒、實爲一劾果顯著不可多得之胚芽製劑也、故日、惟存荷恩達民、

適應症

內科的疾患 脚氣症、肺結核、肺炎、肋膜炎、腹膜炎、神經衰弱、老人性衰弱、血液淨化、高血壓下降、增血作用、病後衰弱、利尿、泌尿器疾患、慢性氣管支炎、體質虛弱、盜汗、貧血、熱性疾患、糖尿病、腎臟炎

消化器疾患 胃腸病、急性慢性胃腸加答兒、宿醉、常習便秘、食慾減退、胃酸過多症、胃潰瘍、消化不良、胃下垂、腸結核、加答兒性黃疸、虎列拉、腸窒扶斯、赤痢

小兒科疾患 消化不良、榮養障碍、乳兒脚氣、吐乳、綠便、粘便、人乳中毒、發育不全、如混入人工乳汁中而煮熟飲之、可促進小兒之發育、

婦人科疾患 姙娠中之便秘、及脚氣、喜病、子癇浮腫性疾患、乳汁分泌不全

强精回春 疲勞恢復、精力增進、早老、精力之補給

用法及用量

	大人	小人
錠劑	一回三錠—五錠	一回二錠—四錠
粉末	一回一、〇瓦—二、〇瓦	一回〇、五瓦—一、〇瓦

定價

錠劑	九〇錠	、七五
	三〇〇錠	二、〇〇
	一、〇〇〇錠	六、〇〇
粉末	一〇〇瓦	二、〇〇
	五〇〇瓦	九、〇〇

全國有名藥店均有出售

直接訂購 爲圖距離藥店過遠及無本品時避免購買代藥起見、可直接用在明信片上寄明訂購、當即利用代金引換而郵至貴府、因(郵費歸敝店負擔)之故、取藥時僅付藥價即可、海外植民地不能利用代金引換、必須先將藥價交代振替口座爲妙、

新發賣

發賣所
日滿本田榮養化學研究所
新京特別市建國路四一〇號
電話局(二)二四六六番
振替新京二二六一番

製造所
日滿本田榮養化學研究所
哈爾濱市 日滿製粉株式會社工場內
電話代表五四四八番

日滿本田榮養化學研究所

經濟與產業

滿洲國七月貿易 入超價依然呈激增

【新京】七月上旬滿洲國對外貿易輸出千六百五十一萬圓、輸入三千百六十七萬圓、差引入超千五百十六萬圓、比前年同期輸出二百七十一萬圓增、輸入千五十九萬圓增、依然呈輸入全面的著增、其結果入超額亦達七百八十八萬圓之激增、該內譯如左、(單位千圓)

△貿易總額表 (出超(十) 入超(一))

	日本本年	第三國本年	合計本年	前年
輸出	七、九三三	七、〇一九	一四、九五二	一二、九九一
再輸出	二四〇	一、二五一	一、四九一	一、八二一
輸出額計	八、一七三	八、二七〇	一六、四四三	一四、八一二
輸入額	二四、三〇九	七、三六五	三一、六七四	二二、〇九八
輸出入額合計	三二、四八二	一五、六三五	四八、一一七	三六、九一〇
超過額	(一)一六、一三六	(十)九〇五	(一)一五、二三一	(一)七、二八六

又對第三國如次

	中國	德國	其他
輸出	二、六二三	一、〇〇七	三、三〇九
再輸出	一、二四八	—	四五
輸出額計	三、八七〇	一、〇〇七	三、三五四
輸入額	一、〇九一	二、三六六	三、九〇八
輸出入額合計	四、九六一	三、三七三	七、二六二
超過額	(十)二、七七九	(一)一、三五九	(一)五五四

全滿東拓支店 六月之金融

六月末全滿東拓支店金融業績如左【單位千圓】

	(貸款)	(回收)	(殘額)
奉天	二、四八〇	一、七七五	二三、一四六
大連	一九三	五〇六	八、二六一
新京	七三	一二七	三、六三三
哈爾濱	一、四三〇	一、七〇九	八、二七三
間島	三〇	七九	一、〇四〇
計	四、二〇六	四、一九六	四四、三五三

奉天

日站大豆百斤大洋 午前開行午後下市

●城內豆糧行

大豆	一、九五
豆餅	二、一五
豆油	二、二二
白豆	二、二五
紅小豆	一、九〇〇
花小豆	一、八〇〇
吉豆	三、〇〇〇
合豆	一、六〇〇
青豆	一、九〇〇
麻豆	二、〇〇〇
豌豆	二、八〇〇
稷子	一、九〇〇
谷子	一、四三〇
糜子	一、四〇〇
稻子	二、一〇〇
大麥	一、五〇〇
小麥	二、八〇〇
高糧	一、六五五
包米	一、七五五
粳米	四、四八
元米	二、五〇〇
白米	二、五〇〇
江米	五、五〇〇
勝米	二、六五
稻米	四、五〇〇
糜米	二、一般
秫米	一、五

行市 (七月二十日後場)

中外滙兌

美匯 四弗九二仙八分一
美 兌二八弗七一仙
日美匯 賣三八弗八分五 買二八弗三分二三
美國海匯價 一八弗五六仙

條銀標金

倫敦塊銀現行 一九片二分一
仝 遠期 一九片一六分五
紐約銀塊現行 四二仙四分三
孟買銀塊現行 五〇留比八分五

上海標金 午前 大價 圓 小價 圓 開行 圓
下市 午後 價圓

各地豆糧

大連午後

●大豆(百斤、鈔票價)(現行)
不帶袋 現帶袋 七、〇一
七月底 六、九七
八月底 七、〇九
九月底 七、一九
十月底 七、一五
十一月底 六、九六

●豆餅(壹塊、鈔票價)
現行 二、一七五
七月半
八月半 二、三〇五
九月半 二、二七〇
十月半 二、二三〇

●豆油(壹箱、票價)(開行)
現行 一六、九〇
八月半 一七、八五
十二月半

●高糧(百斤、鈔)

奉天市

●大豆(壹市石、國幣價開行)
現 行 五、一八
七月底 五、四〇
八月底 五、六六
九月底 五、五五
十月底 五、三一
十一月底
八月半 五、六〇
九月半 五、七四
十月半 五、七九
●小麥、仝 開行
六月半
七月半
八月半

新京

●大豆
七月 六、二〇
八月 五、七六
九月

奉天信託增資為百萬圓 名稱亦改稱為奉天銀行

奉天信託(資本金三十萬圓全額繳付完竣)二十三日、只開定時總會、至關於同社改組、並增資問題、於八月中旬、更開臨時總會、大概資本金增資為百萬圓程度、名稱亦當改稱為奉天銀行、

實施工作機械供給統制 制定工作機械供給限制

【東京廿日電】政府鑑兵器製造事業及其他時局關係工業之對工作機械需要增加、在去年七十三議會、提出工作機械之製造事業法、更對工作機械之臨時緊急的工業部門之需要、為充分之供給、確保之起見、決供給統制實施、商工省即基於輸出入臨時措置法、制定工作機械供給制限規則、以廿日官報公布即日決實施、依該規則、直接不急之事業乃至重要事業時局上之重要性二次的化之場合就產業施設、工作機械之供給為限制、

七月中旬之日對外貿易

【東京廿日電】大藏省發表七月中旬之對外貿易概算(單位千圓)

輸出 七二、四五九
輸入 七一、八四三
出超 六一六

奉天市當局 調查獸毛皮

奉天市當局、基資源調查法達取引年額四十萬圓以上、着手管內獸毛皮資源之基礎的調查、既就日滿獸毛皮業者之一部取引狀況、在庫數量等之調查、國內產獸毛皮之對外貿易上佔頗有力地位、對外人帮臨以慎重之態度、調查白系俄人奉天市事務局之手決一任、同事務局之調查準備亦大体為完了、本日自午後一時在大和旅館招致德和工廠、老世昌、裕泰皮店、德和洋行、普倫洋行百利洋行等俄、德、英、美、其他外人關係業者三十餘名、由市當局舟田官房庶務、吉田勸業兩科長、並白系露人事務局代表出席、各業者就獸毛皮之出貨額就購入並發送先存庫數量、懇談的聽取實情、更業者之間種種交換無隔意之意見

日英美交匯 示現新低價

【東京二十日電】因英國商業界之全般的不振不關當局之否定、英美通貨協定為必至磅資金向金或弗逃避者為多、十九日正金入電美英交匯四弗九十一仙八分之五、比前日十六分之九仙、呈暴跌、為最近之新低價、故當日之正金對美市單為半點跌、改訂二十八弗八分之五匯協定成立以來為新低價

新生華北之一瞥 ⑩

(9)金融幣制 (續)

又新銀行、為滙操作資金、對日本內地金融市場、約一億圓程度之信託設定、為必要事、日本內地金融業者、亦對之有援助之意向、

第一次政府繳付資金一千二百五十萬元、基于政府之要望、由正金朝鮮、興業之三銀行、對政府決為融通、

因日本側之斯種積極的援助、新銀行極有順調之前途、吾人更于其基礎觀前揭八銀行及其他之土著銀行之態度、可見一般、

依民國廿四年十一月之幣制改革、中國之幣制、一應經全國之統一、於華北、發行準備管理委員會、天津分會、以實質的獨立為存在、故各銀行多為支店參加之、不受本店之束縛、以一個獨立銀行為參加、再說前揭八銀行以外、北洋、保商、新華信託、邊業、大生等之諸銀行、亦以適當之情形、參劃幣制統一、華北之通貨整理問題、不關於其技術之難點、對經濟界不與比較的衝擊得成果、

關于準備、如第三項規定外國通貨為現金準備之起見、許容之、於此點日本通貨之任務為頗重大、華北各銀行所持銀、於前揭管理委員會天津分會為管理、民國廿五年十二月現在、達五千六百萬元、該金額依京津兩市現銀保管委員會條例、受新銀行之承辦、並行今後之金銀收買政策、益益期待充實、

新銀行預定明春三月中為正式開業、去年八月依南京政府公布之金融安定辦法放款限制其他之束縛、一律為撤銷、又外國銀行之發行權問題、最近大体得諒解、自發的廢止之時機不遠、新銀行名實相合、始為華北中央銀行也、

再說依最近之傳聞、華北現在流通鮮銀券推定達約六千萬元、就該回收、鑑滿洲之中銀業銀之協定、謀兩通貨等價交換協定、以謀新通貨之圓資金準備之充實為必要

▲蒙疆銀行之新設

蒙疆聯合委員會、成立之十一月二十三日開催第一次總務委員會、上程關于蒙疆銀行之件為可決、

依該可決、從來為蒙疆地方及金融機關、各獨立營業之察南銀行、綏遠平市官錢局豐業銀行、新銀行為吸收、該內容如左、

一、公稱資本金一千二百萬圓、繳付三百萬圓、

二、蒙疆三所自治政府、由察爾銀行以稅收抵押、期限五年、利子四分之條件、借入百萬圓、以致平等出資、

三、本店張家口、支店、懷來、包頭、綏遠、大同外三所、

四、總裁包恒卿、副總裁山田茂二、

五、對日本圓、並滿洲國幣發行等價之新紙幣、

該銀行自十二月一日開始營業、即日對日本銀行、實施公債百萬圓之借入、申込、該買入對同行之滿洲中央銀行依存款之運用、而表示金融工作之一端、

蒙疆銀行之設立、將為擴大察南銀行之業務機能、設立日淺、對今日之蒙古貿易與以多大之好影響、蓋其設立恰為適宜之事實、由此得以推知、設立當時察南銀行發表之聲明者內容如左、

因蒙疆銀行之設立、日滿蒙三者間呈金圓普羅克完成相互間物資之移動與資金之流通、頗圓滑為進展、蒙疆地域之產業可期待者益多、乃為一般所公認者也、

◇◆◇◆◇◆

縣吏員及小學教員募集

一資格 師範或高級學校卒業以上學力之男子
一年齡 二十三歲以上三十歲以下者
一考試科目 身體檢查 算術 國文 常識 口試
一考試地點 瀋陽縣公署會議室
一考試期日 康德五年七月二十八九二日間
一志願書發送先(報名地點)瀋陽縣公署庶務科庶務股
一提出書類 一、親筆履歷書 一、高小卒業證書
一備考 詳細事項到瀋陽縣公署詢問

熱河省青龍縣公署啓

招考書記啓事

一資格 限滿人男子中等學校以上畢業精通日本語者
一年齡 二十歲以上至三十歲
一報名地點 奉天商工公會自七月十八日起至二十三日止當時須交親筆履歷書一份(限政府履歷用紙併貼附二寸半身照片)
一考試場所 奉天市鐘樓南舊市商會自七月二十四日午前十時試起自帶鋼筆鉛筆墨水
一考試科目 商業簿記 日滿文對譯 口試 體格檢查
一待遇 月薪三十圓至四十圓
一合格發表 試驗終了當日

朝陽北票 商工公會啓

埋爛地契聲明

敝人於民國二十年冬季價買馬起地一段坐落農安縣二區後嶺屯熟地二垧四畝二分三厘立有契紙一張康德三年因避匪患埋爛不堪除呈請縣公署補契外為此登報聲明

農安二區後嶺屯 王福起啓

聲明失照

民國十四年一月十七日領名齊發福座落磐石縣二區小城子小石山面積三十一垧五畝東朱西王南王北河部照一張於大同元年九月間因匪遺失除呈報補發外聲明失照無效

磐石縣小石山 齊發福啓

引換証紛失聲明

啓者本年七月一日由四平街發往哈爾濱裕信詳棉布拾件引換證四九號由奉轉寄哈爾濱不料此引換証途中丟失除向滿鐵聲明作廢外無論落於何人之手概作無效如有拾得者送交本櫃或奉天小西門外同合泰賞金拾元特此聲明

駐奉哈濱 裕信祥啓

股票遺失作廢

茲因敝人領名奉天惠臨火柴公司股票計拾股股票壹張恭字一七九號因一時不愼遺失無踪特此登報聲明作廢

何止敬謹啓

股票遺失聲明作廢

敝人所有前華北機器廠股票五紙計五股於事變時遺失除在本公司聲明外特此登報聲明無論落於何人之手概作無效

王子文啓

一服利導 百害消散 功出藥靈 價宜大衆

參天堂紅色健通丸

各埠均有藥房代售

奉天大同實業學院招生

學額 日專科中等豫備班二級一二〇名 中等科 研究科 各收編級生若干名
報名 自七月十日起辦理一切手續 另有詳章附郵二分即寄 校址奉天小南關電話四-一二五八六番

調味精粉家家必備 味之素

溽暑蒸人 何以消解

一二高爾夫球場 是消夏勝地

本球場修繕多日內容一新綠樹成蔭花香四溢置身其間如臨仙境在遊戲中不覺暑氣盡消頓解逸趣橫生
併附設 乒乓球及喫茶店 公餘涉足於此必能勞形

★★三經路六緯路口★★

包裹代辦所開設

查本社今在大西關開設包裹代辦所自八月一日起按照左列開始辦理鐵道包裹之承運至希利用為荷再關於詳細情形請照會奉天驛長可也

一、位置 奉天大西關大街
二、辦理範圍 普通包裹、貴重品(金銀貨幣及其他有價證券除外)、食料品(生鮮魚介蝦類及冰除外)之承運但不承運須填交提貨單之包裹
三、其他 對於在本代辦所託運之貨件不收一切特別手續費均與在奉天驛託運者同樣辦理之

昭和十三年七月 日

南滿洲鐵道株式會社

失照聲明作廢

久德堂寧安縣第二區蛤螞河子西南甸子水田旱田一百垧東至大河西至山根南至娘娘廟荒溝北至關姓地照因匪亂遺失
高殿陞寧安縣榆樹保唐頭溝甲旱田五十三垧三畝三分東至石頭山嶺西至丁姓南至山北至劉姓地照因匪亂遺失
李雙貴寧安縣維新堡大牡丹甲水田四十二垧八畝八分東至關姓西至泡子南至沈姓北至關姓地照因匪亂遺失
右記失照自今報日起滿三月時如無聲請異議者不論落於何人之手均認無效特此聲明

寧安縣長 袁怡莞

電燙優待券 大減價

啓者本館為酬謝顧客起見特備優待券若干凡每人持此券理髮者按下記價目電燙髮圓保險八個月此券只限一人使用無此券者壹圓有此券可減壹圓男人有此券雷燙髮捌角無券者壹圓

奉天北市場十八經路郵政局北口路東 萬國社啓

招募各縣代理店

本社為發展營業並預謀實業家便利起見每縣招代理店各一家經營營業科目特製小學課本及其他教育用文房具各種如有欲辦理須先指定某處並付郵票四分簡章及品名價目表即寄

專賣特許品總發賣元 東亞興業合資會社 新京市永長路福祿街口

東北窑業公司財東劉榮升啓事

查敝人前此經營之東北窑業公司迄今業已荒閉惟該號未荒閉時曾以該公司領名不動產契照在奉天商業銀行押借款項由商業銀行開給押品寄存證及收條等作為憑證但因不愼竟致遺失此後該寄存證及收條等無論被何人拾得概作無效特此登報聲明

康德五年七月拾九日

對與中下商工家通融借款

東省實業株式會社

不須介紹希望借用者來社接洽人本人直接
新京八島通二十八番地 奉天浪速通三十一番地

最新出版 電影藝術詳解

△這部影界新書▽

是影電名家洪深的傑作
是指導投考演員的南針
是攝影技師獲身的實筏
是影迷先生消遣的恩物
是寫盡了電影場的始末
是說盡了影界中的秘密
愛看電影的諸君不可不看
投考演員人們不可不購
研究照像的先生們不可不備

有多年經驗鑄着
有表演作劇精華
有拍照洗片奇能
有忠告電影細情
有組織構造妙法
有鏡頭代裝巧技

覓職的捷徑 無師的自通

開麥拉—攝顯場—鏡頭巧術—製片法—導演法—演員作劇法—全書詳細法則不勝登載為近代出版藝術叢書中之巨擘!

精裝一大厚册・題目數十餘種 全書二十萬言
每册定價貳圓 特價八扣計算 預約優待一圓
◇參考應試請君速購良機勿失乃為至盼◇
外埠函購加郵費一角五分

預約四十天限 由七月廿日起至八月十日止 過期特價出售

奉天大西邊門外北二經路壯志里十七號 東亞出版社發行
總經售處奉天三經路北口文光書局
代售處 全滿各大書局均有代理

奉天女子日語學院招生

級別 專修科 職業科
額數 各科均五十名插班生若干名
報名 自七月廿日起至八月八日截止
開學 國歷八月十日
校址 奉天大北邊門外中央大馬路北九號 另有詳細簡章函索須附郵票二分

護士 法學士 律師 松尾規矩

奉天市小西邊門內藥王廟西胡同三一 長電話(二)二三六三

聲明作廢

敝人有自己領名地照一張坐落瀋陽縣七區木舒屯東計地一段三十畝該地東至兆文成田兆林南至田兆林西至佟貴心北至道因於康德三年三月二十日赴城辦事攜帶此照行至北陵附近不愼遺失除呈請縣公署補發外特此登報聲明此張地照無論落於任何人手概行作廢

馬明山啟

德國醫學博士 葛納克大夫

前德國漢堡巴恩拜克醫院院長一九三四年任南京中央醫院醫療顧問一九三六年後任北京清源醫院醫師近應友請來奉應診
治療科目 內科、婦科、小兒科、皮膚花柳科、
門診時間 每日由上午十一時至下午一時 由下午三時至五時門診國幣二圓 星期日由上午十一時至下午一時 本大夫精通華語
診費國幣貳圓
地址 商埠地三經路十八號(三經路郵局)斜對過 電話二一二三八五

今日開演　兩部鉅片
光陸 CAPITOL THEATRE
奉天城內中街光陸電影院

趙丹　談英　主演
小玲子
謝雲卿　舒繡文　梅熹　王獻齋　尤光照　助演
流線式的電影摩登化的作風
運命的挪揄　社會的控制　富人的玩弄
明星影片公司偉大出品
全部有聲對白名貴巨片

同時合演　酒財色氣　聯華出品
韓蘭根　劉莉影　劉繼群　主演

日期	時間	票價
七月二十日(星期三)　廿一日(星期四)　廿二日(星期五)	每日由下午一時起演　晚十一時止・循環開演　隨時入座・星期例假　上午十一時開演	樓下一律……三角　樓上散座……四角　廂座每位……五角　學生樓下……二角　軍警幼童……半價

亞洲電影院　小西關電車路
電話二・三七九一

今日兩大貢獻
明星影片公司出品
全部有聲歌唱巨片
夜來香
胡蝶主演

不夜城
下期准演　明星聲片
馬路天使
趙丹　周旋　主演
滄水劇團　廿六日登台

啓事
本號前發出長期優待券截至本月末務請諸位帶原劵到本院事務室更換月末止以後無效臨時優待券亦至月底爲止由下月起一律更新

東安電影院　電話2.3542
今日開演
聯華公司空前傑作
夜半槍聲
胡藝星　黃曼麗　(主演)
▲武俠激鬥偵探巨片
票價一角
每日午後一時起演　假日午前十一時起　循環開演

雲閣電影院　北市場　電話(二)二一二一號
今日兩大貢獻
明星公司有聲巨片
胡蝶主演　第六集
啼笑姻緣
有聲對白社會巨片
舞場之花
★時間　下午一時開映　晚十一時止　假日上午十一時開　休息
★票價　樓上三角　樓下二角

天光電影院
十九　二十　廿一　兩大貢獻公映
明星公司有聲巨片
胡蓉蓉主演
壓歲錢
梁賽珍主演
替兄復仇
時間　每日循環開映　午後一時至十時半止　假日上午十時半起
價目　樓上三角　樓下二角　軍警學生幼童半價

凡拉蒙
立止一切疼痛

Veramon
Schering

服凡拉蒙　拔牙不痛　齒科醫師　常常稱頌

各大葯房均有出售

國音白話註　學生詞典
六開本・硬布面全一冊・一一二三頁
定價二元　△特價一元六角

本書價値早爲一般學士所賛許、曾蒙各中學校、指定爲學生必備之書、茲將該書內容略加説明如下、
解釋常見日滿文名詞、總計不下三萬數千條、包括歷史、地理、法政、農業、工業、商業、動物、植物、礦物、理化、數學、家庭、社會、學校等等、各條解釋、力求明瞭、適於應用、實爲中學生自修工具不可少之一書、
茲爲優待起見、減售特價一月、按此書定價二元、本極低廉、再加特價期中、更照八扣、機會誠爲難得、幸勿失之交臂、

特價期限康德五年七月十號起 八月十號止
國內郵費一角六分

奉天商務印書館謹啓
奉天城內小北門裏　電話(四)二五三八

新出版各　介紹
養雞心得　實價三角五分郵費二分
最新養雞法　實價五角五分郵費四分
最新小説西風　實價三角郵費二分
冰心短篇小説集　實價角五分郵費分二

頭痛……
大便秘結虛火上昇……
夜不安眠……
記憶力減退……
身體精神均易疲勞

此卽閣下的腦筋已在疲乏叫苦的表現、此時欲勸閣下者、請速服用腦神經良藥健腦丸、必有驚人的偉效、卽

解消頭痛、整頓大便
降退虛火、惠給酣睡
挽救疲勞、因而記力
大加、腦筋清晰如聖

健腦丸

健腦丸之効用在於整腦血行掃鬱血、補腦榮養鎭神經、通便導滯予安眠、而使腦筋健全精神舒服、其効驗的卓著、允推獨步

主治効能
頭痛、不眠症
火上、便祕症
耳鳴、眩暈
憂鬱、腦溢血
常心不平
羊角瘋卒中風

發賣元　大阪 東京　丹平商會
各大藥房均有出售

價目　金三十錢　金六十錢　金一圓　金一圓九十錢　金二圓六十錢　金四圓　金七圓

無効退金
別府淋藥
定價二円的淋藥、凡購用別府淋藥之人、爲限免費奉送…
青箱試用　二円
黑箱急性用　三円
赤箱慢性用　五円
白箱醫家用　十円
本舖　別府市鶴水園
岩里天然堂
振替下関八九四〇番
◎奉送治療秘訣

兜安氏馳名藥膏
靈驗出乎意外
毋使疥癬疹癩腰瘡面疱痔瘡蟲咬及其他皮膚病貽患閣下請卽日購買兜安氏馳名葯膏一盒此膏乃最佳之品功效迅速有口皆碑
上海江西路四八九號兜安氏西藥公司啓

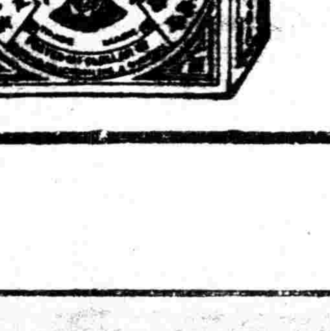

葯房均售

老牌
最有効最耐燒的
安住蚊煙香
あずみかとりせんこう
保證一夜甜睡
家庭如有野猪老牌、則可解消蚊虫的纏擾使您安眠挽救疲乏

本舖カトール　謹安住大藥房　大阪人仁
E 32